工商晚報
THE KUNG SHEUNG EVENING NEWS
43, Des Voeux Road, Central
HONG KONG
Cable Address 2075
P. O. Box 62
督印及承印：工商日報有限公司
地址：香港德輔道中四十三號
新聞紙第七一六三號
出紙壹張半售價壹毫

今日發刊「體育專欄」出紙一張半

甘迺迪鄭重申明立場 除非蘇同意裁軍 否則美恢復空爆

警告蘇俄必須對此慎重考慮

【華盛頓二日路透社電】甘迺迪總統本夜宣佈：除非蘇聯於四月底簽訂一項有效的禁止核子試驗條約，否則美國屆時將恢復大氣層核子試驗。甘迺迪總統在一項全國電視廣播節目中告知美國人民，謂渠經已下令於四月底完成各項準備時即開始舉行一連串之大氣層核子試驗，及在可能內縮短在三兩個月之內實行。甘迺迪總統並謂：如果蘇聯在未來日內瓦裁軍談判中接納該一項條約，則該項單一步驟將為對和平一項巨大的步武，本人願與蘇聯總理克魯雪夫會晤，俾簽署該項最後協定。」

據甘迺迪總統宣稱：「此等試驗，將在瀕臨至絕對最低限度及藉比蘇聯去年秋季一連串試驗所造成之原子塵為小之情況下舉行。」甘迺迪總統並謂：鑑於蘇聯一連串試驗之故，負責自由與人民安全之美國總統，老實而言，祗一人能採取其他任何決定。

甘迺迪總統續稱：去年之試驗，本身并未給予蘇聯以核子力量之優勢，惟此項試驗，曾予蘇聯實驗以甚多之資料及經驗，在未來二三年內，彼等將可根據此種資料及經驗，進行重要之分析及實驗，總統稱：美國將於三月十四日日內瓦裁軍會議揭幕時，提出一連串之具體計劃，以期「在和平方面獲得重大之進展」。渠稱：美國將與英國再度提出一項分開條約之建議，其中包括與寰與在核子之適當安排在內，以期永遠停止一切在任何環境下之核子武器試驗。甘迺迪總統稱：「吾人之談判代表於且在三月十四日裁軍會議開始之前，亦準備商談此項條約，彼等準備在吾人之試驗開始之日以前簽署此一條約，此一日期仍在幾達兩個月之後，倘蘇聯現時願意接納此項條約，即可在四月下半月簽署，並即刻付諸實施──倘一切試驗而藉此而實際上宣告停止，則核子武器競賽最終可以終和，美國之安全及履行義務所負擔之能力可獲得保障，而吾人之試驗，亦無開始進行之必要。」總統在最後之分析中稱：在未來若干週內，必須負起決定美國是否進行其新試驗之重大責任者，乃蘇聯之領袖。倘該等領袖拒絕一切真正之查核辦法，「則吾人除維持吾人之防衛軍火庫足以保護所有自由人之安全外，將無他途可循」。

宇汝被拘捕後 緬成立革命委會 繼續走中立路綫

强調外交政策決定保持不變

【仰光二日法新社電】緬甸總理宇汝，總統宇巴貌及數個內閣閣員，在昨夜發生成功的政變之後，於本日下午仍被軍事當局所拘留。由陸軍參謀長奈溫將軍所率領之政變策動者，昨夜在一項突擊行動中約捕去領袖五十人。總統宇巴貌，祇有十二天時間，即完成其任期，渠於五年前當選，原定於三月十三日將其職務移交與繼任人前略欽邦承務部長西馬瓦新瓦。西馬瓦新瓦在發生政變時留在緬北，因此渠未有被捕。緬甸聯邦總統，係由政府提名，然後由國會正式選出。被捕之國會議員當中，有教育及司法部長宇貌及國家設計部長德欽陳（緬甸同盟黨主席），并同盟黨秘書長德欽助吞本日宣稱：該黨高級領袖一日仍然被捕，渠將不召開該黨執委會會議。新政府宣傳部長蘇勉上校告知法新社記者，謂緬甸外交，將維持不變。該部長并係十六人「革命委員會」會員，渠謂：緬甸外交政策，將政策以保持中立，發重聯合國憲章及與所有國家保持友好關係等三項原則為其基礎。

【仰光二日法新社電】此間本日宣佈：緬甸於昨夜發生成功的軍人政變之後，緬已組成一個以武裝部隊總司令尼溫將軍為首之新的政府。除兼任國防、司法與財政部長之尼溫外，該內閣名單並包括安那准將為工商部長及其他五個陸軍軍官。外交部長為宇瑟羅，到目前為止，渠係新政府與陸軍保持密切關係之唯一文官，渠在一九五八年至一九六〇年四月宇汝臨時政府中并曾出任貿易部長。外長宇瑟羅，并兼任礦務、勞工及房屋事務部長。雖則緬甸之外交政策，在新政權之下將不會改變，但預料在經濟政策方面將有較為嚴厲的改革。安那准將成為尼溫在該臨時政府中之左右手，渠以經濟委員會主席之名義，已成為天字號之官方商人。渠曾率領數個經濟代表團前往日本及中國大陸。於昨夜被捕之兩個前任部長，經於本日獲得釋放。彼等係中國事務部長宇沙里及克邦事務部長蘇拉頓。

彼等由宇溫將軍接見之後，經已獲釋。

【華盛頓二日法新社電】若干美國官方人士於星期五稱：尼溫將軍領導下之「緬甸革命委員會」在仰光成立，似乎純屬一次內部之政治轉變。美國政府並不預料緬甸外交政策或其與美國之友好關係將有所改變。此等官方人士稱：美國對緬甸之援助政策將無改變。據美國駐緬甸大使館所發出之報告稱：仰光顯然平靜，亦無暴亂之跡象。商店與學校如常開門。美國政府在仰光之僱員一百卅二人及其家眷，顯然均無危險。美國官方人士清楚暗示謂：美國政府承認革命委員會之問題，並未發生。

【仰光二日合衆國際社電】一次不流血的軍人政變，昨晚推翻了總理宇汝之緬甸政府。緬甸陸軍司令尼溫將軍，經已擔任最高職權，渠於本日發表一項命令，請求全國保持鎮靜與照常擔任一切職務，并告知政府工作人員繼續其工作。陸軍方面謂：所有內閣閣員（包括總理）經已被捕。據尼溫將軍宣稱：陸軍曾被迫採取行動，因緬甸經濟與政治局勢，逐漸趨於惡劣故也。

蘇菲亞羅蘭

禍從口出不可不慎 西德駐蘇大使 發議論惹禍亂

德揆召回着令解釋

【波昂二日法新社電】西德駐莫斯科大使克羅爾所引起之爭辯，已於今天西德總理阿丹拿命渠前來波昂提出解釋時，再度成爲轟動之新聞。阿丹拿雖然究羅爾對主張與蘇聯取得密切關係之德國報紙所稱由渠發表之聲明，提出解釋。阿丹拿之簡短信報，幾乎即刻由政府新聞處予以發表，其中有謂：「汝所處之環境，必須澄清，因此，汝親自在波昂出現，實屬必要。汝已接悉外次卡斯登有關此事之急電，余預料汝將直接前往，而且在彼時之前，不可發表任何公開評論。」據此間宣稱：西德外長舒勒德已決定中斷其現時之假期，以會見西德駐蘇大使克羅爾，克羅爾已於今天由阿丹拿總理召回波昂，舒勒德將於下星期二日返回此間。克羅爾於受西德報紙抨擊之後，定於同日抵達此間進行磋商，阿丹拿召回克羅爾之決定，顯然係由於今日抵達此間之該位大使之報告所以成者。克羅爾必已對外交部諸達解釋之要求，逐點提出答覆。渠之答覆，顯然並未被視爲滿意。此次爭論係因「世界報」所引起者。該報稱：克羅爾曾於最近在此間接見記者時主張：㈠東德與西德均加入聯合國。㈡承認奧德──納斯河東方邊界。㈢西柏林在政治上脫離聯邦共和國。㈣貸款一百億馬克予蘇聯。同時，克羅爾已在莫斯科採取此項親蘇立場。該報又指此項報道爲「無恥之造謠」，并要求外交部提出談話。

美助理國務卿 哈里曼將訪台

【華盛頓二日合衆國際社電】美國務院今稱：遠東事務助理國務卿哈里曼，在參加會議之後，將於三月中旬前往南韓及日本從事爲期兩天之訪問。國務院發言人懷特稱：哈里曼在碧瑤參加三月十日至十四日美國駐遠東國家首長之會議之後，將與「此等國家之領袖商討雙方有關之問題」。懷特稱：哈里曼將於三月十四日及十五日訪問台灣，三月十六日及十七日訪問漢城，并於三月十八日及十九日訪問日本。渠將於三月四日離開華盛頓，三月五日在舊金山發表演詞，同日啓程往菲律賓，途中在檀香山稍作勾留，哈氏定於三月八日上午七時卅五分抵達馬尼拉，并於翌晨啓程前往碧瑤。

中國知識份子的導師 胡適博士昨出殯 將葬中央研究院

胡夫人江冬秀在大殮時哀哭

【台北二日法新社電】胡適博士遺體今日在台北大殮，其棺木係以台灣東部附近八仙山所產之香楠木製成，四周厚度爲六寸，長七尺三寸，前高三尺一寸，寬二尺三寸，後高三尺一寸，寬二尺五寸，棺內先用生漆打底五次，再刷一層五分厚之朱紅漆，棺外則先塗六次生漆，再打一遍光漆，並封上錦緞之外，尚貼上金箔，可保持七十年以上不致腐爛。製造此棺木者，爲具有二十七年經驗之技師仇坤林，他十八歲在上海學藝，現已四十五歲。渠對記者稱：「我已經運用自己二十餘年的經驗，使我敬愛的胡適先生，能在九泉之下，安枕舒適。」

【本報訊】台北消息：台北市民五萬人今天下午送別了中國偉大思想家胡適博士，這是他在中國和在世界享譽五十年後和人世的永別。公祭以後家祭未開始前的那段短暫時間內，又湧來了好幾千「個人弔祭者」，他們像流水一樣，一批跟着一批，沒有一分鐘停過，走進了靈堂，鞠了躬又走出去。

活了七十一歲的胡適，不信仰任何宗教，也不反對別人信教，下午二時半，他的遺體大殮時，沒有和尚念經，也沒有牧師祈禱。他穿着平常愛穿的長袍馬褂，戴眼鏡，被放進了香楠木製的棺柩，這是台灣所有的最好棺柩，售價新台幣二萬一千元。他帶走的唯一物品，是他平日戴的一頂黑呢禮帽，辦事人員把它放在他的右手邊。教育部長黃季陸，行政院秘書長陳雪屏，羅家倫，程天放，錢思亮，楊亮功，毛子水等先在靈柩上覆上北京大學的校旗，然後又覆上青天白日滿地紅國旗。

原來寧靜的靈堂，當大殮時有點不寧靜了，那是胡夫人江冬秀女士，擎子胡祖望的哭聲，和在門外的人羣要擠進去看的嘈雜聲。三時出殯的行列開動，第一輛汽車上紮了白花牌寫着「胡適之先生之喪」，第二輛車是蔣總統的輓軸「智德兼隆」，第三輛是胡適的遺像，第四輛是靈車，還有警車和國防部的廿九人大樂隊。極樂殯儀館門外的南京東路，是台北市最寬馬路之一，這時交通早斷絕了，馬路上都是人，樓房的窗口也都是人，一直到松江路口止。在路旁的人羣中，大同中學和三育中學的學生們排成整齊的隊伍，向經過的靈車鞠躬。

出殯的行列走到距離台北市十五公里的南港鎮時，都走出來了，家家路祭，這地方上的機關工廠外，爆竹聲不停，敬仰胡適的鄉下人，不了解他是誰的人，有的在燒紙錢，有的在放錄音片。南港是胡適先生做院長的中央研究院的所在地，是他死的地方，也將是他長眠的地方。靈車到研究院時，附近的居民在路旁合擺了十桌的酒菜，這是最大規模的也是最後的一個路祭。

◎中央研究院代理院長李濟，率全體員工，在院門前迎靈。靈車到了，也都肅立致祭。靈堂設在一棟會議室內，門前寫着「胡適之先生靈堂」，治喪委員會副主任委員王世杰，在這個靈堂中主持了最後一次的祭禮。黃伯度也在場。治喪委員會決將胡適的靈柩暫時留放在中央研究院內，不久就將建墓園，安葬的日期，尚無決定。

安徽績谿的胡適博士，在兩歲的時候，那是一八九二年，曾隨當時在台灣做台東直隸州知州的父親胡鐵花到過台灣，住了一年十個月，差不多七十年後，他都在台灣。◎中國知識份子的導師胡適並不是政治上的一個風雲人物，他只做過四年外交官，他曾經謝絕了做總統候選人和當行政院長，[illegible]

克酋度假歸來 在莫斯科露臉

【莫斯科二日法新社電】據莫斯科電台稱：蘇聯總理克魯雪夫自在高加索之度假若干週以來，今天首次在莫斯科露臉。該電台稱：克氏與俄共中央主席團委員科茲洛夫，第一副總理及主席團委員阿錫金與最高蘇維埃主席布里茲湼夫同時參觀蘇聯藝術展覽會。該展覽會係開幕迄今已逾四個月，其中展出蘇聯十五個共和國藝術家之作品。

狗咬狗骨愈來愈兇 阿共與蘇不兩立 罵克酋反馬克斯

【倫敦二日路透社電】據阿爾巴尼亞通訊社消息：阿爾巴尼亞人民日報本日宣稱：克魯雪夫「刻正比前較爲深切的沉沒於反馬克斯主義之污泥中」。該報并謂：「渠之意見與行動，並非係孤立的與偶然的錯誤，而係採取一貫的機會主義者途徑之明證。該等言行，顯示克魯雪夫之行動，比前更爲公開，及較爲深切的沉沒於反馬克斯主義之污泥中。」該報并謂：克魯雪夫及其左右人員已經成爲散佈帝國主義領袖（特別美帝領袖）各項有害幻想之習慣，此並非係秘密之事。據稱：「吾人深欲詢問克魯雪夫及其發言人，自何時以來，美帝經已放棄戰爭政策及成爲愛好和平？」該報并謂：克魯雪夫及該等替其政策宣傳之人士，刻正極力設法，俾避免譴責美帝。」

【倫敦二日法新社電】英國之中俄共問題專家今晚相信：中共原定於三月五日召開之「人代會」會議之宣告延期，可能反映中共領袖有等候下週俄共中央委員會會議結果之願望。該等專家並不預料莫斯科與北平之政治及思想分歧，將公開在此兩次會議中提出，彼等認爲此兩次會議，主要將討論農業困難問題。惟彼等相信：會議之討論，除農業問題外，或將涉及裁軍、共存、國際共產主義及「民族解放」運動等問題。該等專家保證各界注意中共與蘇聯之廣播，以便確定此兩次會議之決定。據稱：此項廣播已受干擾。彼等認爲：北平之直接目標，乃在蘇聯揭露行將在「人代會」中發表之見解。該等專家稱：此項廣播之可能長期目標，係爲中共之擺脫造成一批蘇聯聽衆。

因夫重婚惹上官非 蘇非亞羅蘭談婚嫁

她說：「在你們美國，祇有新娘的母親才會哭泣，如果在那不勒斯，整個教堂，不論男女，都會流出眼淚」

綺娜

蘇菲亞羅蘭最近經過紐約，那天剛好是她拍完了那部生活美麗故事「我需要七十歲」的第二天。她係在紐約的荷蘭賓萊大飯店，午餐中碰了見一位記者，暢談了一番，那位記者由此知道了兩件關於她本人的重要秘密。一、她喜歡吃通心粉，可不怕因吃這種東西而發胖。二、她獲得康城的電影金像獎，但絕未曾想過任何的競選的活動。「可是」，她說道：「關於你提及那件事，我不能負太多的責任。你知道我是從義大利拿不勒斯來的人，那裏每個人都天生成吃通心粉和做戲的。」蘇菲亞羅蘭一面說，一面看餐單：「我想，我今天得換換口味，我要一碟蛋吧！」她說道：「你知道我迄今還最記得我年幼的事情麼？我的祖母，常常因爲有人回來吃飯太遲的時候，她大光其火，咆哮起來，似乎要由窗口跳上街上。自然，那不是當有這麼一回事，事實上她不過個到窗口時便站着了，她打開了門閂，大聲喊道：「天呀，還讓我死去了才好呀！」「之後，如果有任何在她的房邊的話，她會對他訴苦，她的最後的遺囑，把她的桃紅色的胸針交給誰，又祖父的遺像給誰。可是要是沒有人在她的身邊呢，她祇好又把窗門關上，垂下頭到回廚房裏去。

「拿不勒斯是個貧苦的地方。住的多半是工廠工人，他們的生活狀況並不好也少姿彩的變化。因此，他們不能不扮些戲劇出來，舉例言之，假如你要上街去買條魚，魚販索價五百里拉，你自然要訴說這些魚並非太好，只還價兩百里拉。「你說那魚販會怎麼樣？他舉高雙手，高聲叫道：「你想把我的生命毀了麼？」然後他告訴你，他有幾個兒女，起碼就是九個或十個。」

於是，你不能不說：「好吧，三百里拉如何？」那魚販驟見了你加了價，他高興得翻着你跳起舞來，於是，他又發起誓來，「如果你明天不再來，他可要跳身下海，與波臣爲伍去了。」

「但是，如果你真的想要悲哀，你應該去拿不勒斯去看交通意外事件。譬如有一兩貨車跟一架跑車碰撞起來，坐貨車的司機爬下車來，大聲向對方的人說道：「我是貧苦的人，先生，從朝做到晚，只好買幾塊麵包回家養活十四個子，你想把我的生活都毀了麼？」

於是，一羣旁觀者聚攏了來，他們欣賞這一番感人心肺的演詞。不過，另一個司機又說道：「啊！我想起了你那十四位孩子來了，發字先生，請代我向他們表示最深切的同情與關切，他們很幸福有這麼好的一個父親。」於是他又贏得了一番掌聲。

「於是，那貨車司機又說道：「啊，發字先生，我應該說你今天在車上的姿勢，你從那裏偷來這部車子的？」於是又來一陣更熱烈的鼓掌。最後，兩輛司機人原來都保了險。結果，是他們兩人跑往酒吧喝了一杯酒。」

「另外，你可以再看看拿不勒斯的婚禮。」羅蘭說道：「在你們美國，只有新娘的母親才會哭泣起來，如果在拿不勒斯，整個教堂，不論男女，每人都流出眼淚來，有時更通過路的陌生人偶然撞入教堂，躬逢盛會的，也不例外。」哦，我得告訴你，他們原來想在拿不勒斯嘗出人生的好滋味來呀！」

這時候，羅蘭恰好喫完了她的甜點心，她說，她現要趕去拍些個人的照片，當她纖細的身材，搖曳過餐廳時，我看到了幾乎所有的男女都停在桌上，不分男女的客都睜大了眼睛。羅蘭稱風，心情頗然愉快極了。「你得看看」，我們敬她一句代替道別詞，說道：「我們的美國人，也知道如何嘗他們的人生的好滋味呢！」

噴火女郎幹好事 夢露捐款救濟墨國貧童

泰萊打算久居瑞士

【墨西哥城二日合衆國際社電】噴火女郎瑪麗蓮夢露，昨日由墨西哥總統馬提奧斯之夫人引導下，參觀了一間食品工場後，即捐出一千美元，給政府舉辦之「學童免費早餐」計劃。這位正在度假的女明星，參觀完畢，即在墨西哥第一夫人的私人辦事處打開手袋，取出支票簿。夢露說明她所捐出的支票，是對墨西哥兒童大計劃的小貢獻。她又表示希望下次訪墨國時，見到該項工作大有進展。

【日內瓦二日美聯社電】在未來之一兩年內，美國人可能會不大見到女明星伊莉莎白泰萊的芳蹤，除非見到她在銀幕上露面。據她的朋友說：至少在立刻的將來，這位英國出世的女星，計劃逗留於歐洲。她與夫婿愛迪菲沙已在瑞士買了一座農舍，顯然彼等計劃住在該地，她與霍士公司拍完數百萬元的巨製「埃及妖后」時，下一部片將在法國開拍。美國的稅項，是會影響她拍「埃及妖后」的收入一百萬美元至一千萬美元收入，收去一大口的，但瑞士的稅項則較低。除了抽稅問題，泰萊與她的丈夫都有其他計劃，愛迪菲沙想試做製片家，泰萊則欲在一部法國式的神秘緊張影片中一試她的演技。

瑪莉蓮夢露

美蘇兩國 日內再談

【華盛頓二日法新社電】美國務院發言人今天稱：美國大使湯姆森與蘇聯外長葛羅米柯有關柏林問題之第五次會談，將於今後數天內進行。該發言人證實：關於此項新之會談，已經交換意見。

今日天氣

和緩陣陣東風，密雲，間中天色頗好。今晨七時，氣溫爲華氏五十七度，濕度百分之七十六。昨日最高溫度六十四度八，最低五十二度三。今晨十時六十度。

第三次大戰 不怕！祇要常備 永華湯火露

最後消息

蘇俄將參加世界博覽會

【紐約二日合衆國際社電】蘇聯商會今天與紐約「一九六四、一九六五年世界博覽會」簽訂一項協約，俾設立一規模最大之外國展覽會，此項租用七萬平方呎，已由該公司之主席摩斯特洛夫與世界博覽會主席摩斯加加以簽署，比一所其他國際展覽會之最高限額五萬平方呎超出二萬八千平方呎，據該展覽所之規定蘇聯已在協約中保證其他共和國可以參展。

【聯合國二日合衆國際社電】聯合國秘書長緬甸代表宇丹，本日拒絕評論緬甸所發生之兵變，據聯合國發言人宣稱：「宇丹刻正密切注視在緬甸之各項發展，如渠將無其他任何會員國之問題發表意見」。

【倫敦二日美聯社電】英國政府於星期六日宣佈堅決支持美國進行核子試驗之決定，並謂：此項試驗，係維護世界自由必要者，英外交部稱：甘迺迪星期五晚之聲明，已予蘇聯以另一項機會，可在美國之試驗開始之前與西方簽訂一項禁止試驗協定。

【渥太華二日路透社電】據加拿大通訊社今天稱，加拿大可能被要求派出一位調解人員，俾設法解決印尼總統蘇卡諾對西新幾內亞之要求，該通訊社引述外交部人士之言稱：「現時無向加拿大直接洽之事，但「一項接洽可能行將來臨」，此項要求將須由荷印兩國加以考慮，外交部長格林對將於本週末自漫谷返抵此間。

【倫敦二日路透社電】英國領地人士今日談稱，聖誕島之設備準備將於六月完成，可供美國在空氣中試驗核子之用。

如刊登本報廣告 請電二弍一六〇

珮夫人止咳露
到處風行
大人用 小兒用

閣下的聰明處：
珮夫人止咳露乃採用中西特效治咳藥物配製而成曾經多數醫生臨床實驗認為對於傷風咳、燥咳、劇烈咳嗽、小兒百日咳、老人久咳及膿狀黃痰泡沫白痰膠黏性結晶痰等病服之，立見奇效，且味甜易服（不含麻醉）誠治咳良藥也，因此聰明的病者樂於購用，故到處得到風行
香港[illegible]郵箱四〇二〇號
中西大小藥房均有代售

VISAPHONE LANGUAGE RECORDS
溫莎風語言聲片

德國溫莎風公司出品語言聲片全部爲33轉長壽片課程有英語法語德語意大利語西班牙語等內分初級會話普通會話旅行會話商業語文精選語文發音準確定價廉宜歡迎試聽選購
總代理：宏安貿易公司
香港皇后大道西73號弍樓 電話：48161
（索閱說明書函即寄）
姓名：
地址：

灣仔 醉瓊樓飯店
地址：灣仔莊士頓道一一八號地下二三四樓
電話：七六五四五二一二及七五五七五
東江菜始創者
客家菜第一家
鹽焗雞飯
增設 自畜養魚池常備生猛海鮮
雄視港九．味誇獨擅
華麗禮堂，壽筵喜酌
春茗歡讌，名貴大力
隨意雀局，晚飯宵夜

金牌鹽焗雞
由首創者 陳日章 陳子儀 兩位主理

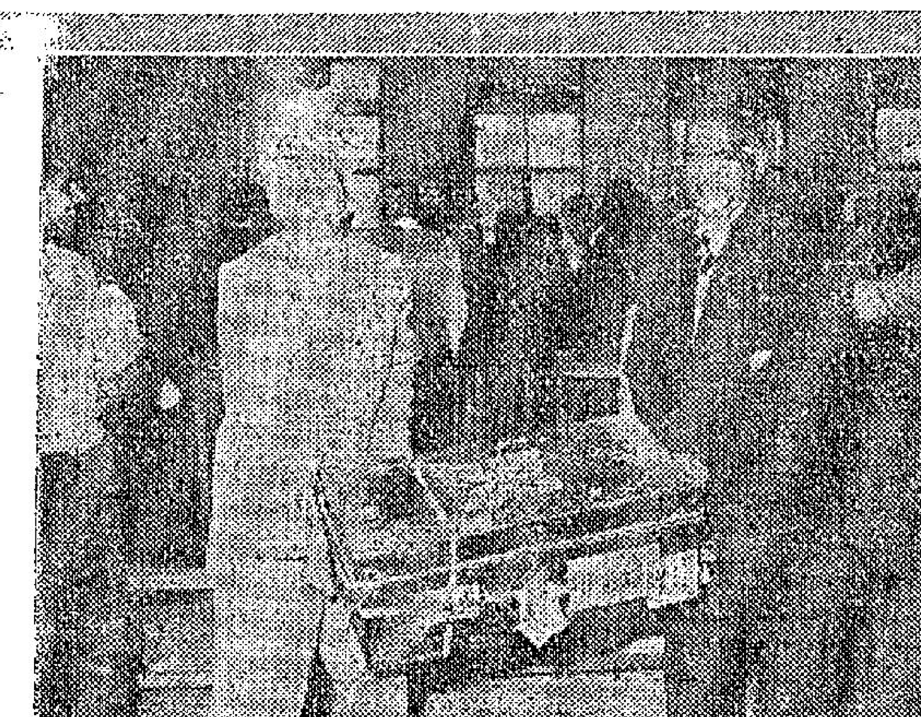

↑一袋藏有非常貴重珠寶之若干個箱櫃及保險箱，在十四年談判之後，已經由巴基斯坦政府從印度政府當局手中得回。圖爲兩地物主由印度政府當局得回一個箱櫃後搬運裝個寄封箱櫃時之情形。

↑爲了協助越南共和國保持自由獨立，抵抗共黨的侵略，美國任命了從太平洋軍區總司令哈金斯四星上將爲美國最近在越南新成立的軍援司令部司令。圖爲越南共和國總統吳廷琰(左)於二月十四日在總統府與哈金斯上將談話情形。

↑伊朗皇后花拉，偕國王前往德黑蘭附近之阿培挹里滑雪勝地遊覽，圖示花拉於二月廿一日攜帶滑雪屐抵達該地之斜坡。

←旅歐芳齡十九歲的中國影星李嘉麗，四月將在西班牙攝製「異國情鴛」，五月在馬德里演出「蘇絲黃的世界」話劇，月前正在西德拍攝以東德難民投奔自由爲背景的影片「夜色茫茫」，擔任主角。

←德國北部遭風暴肆虐，死者超過一百人，漢堡之威廉斯堡區，亦遭洪水包圍。圖爲二月十九日該區居民輪候由直升機空運抵達之糧食救濟品情形。

機械巧妙減輕人力
英國醫院使用電子護士

・綺娜・

因爲缺乏護士小姐，英國的科學家，發明了電子護士，作爲減輕人力的裝置。

利用這具巧妙的機械代替人工的系統，可以看守一個重病的病人，全日夜一分一秒鐘都不停休息。

祇要用一位護士小姐，對着一塊小小的嵌板，就可以嚴密看守一百名以上的病人，他們的病況是否變壞，其程度之嚴密比起真正派遣若干個護士小姐親自到病房巡視還要準確得多。

這具儀器，小巧玲瓏，電子像竹機，光線痛苦的掛在病人身上，偵查心臟的跳動呼吸的速度，體溫的高低與及血壓的昇降，都由一個小型的白色箱盒，接上電線，裝在每個病房嚴重的病人床上便能負起了代替護士小姐執行她們的職務。

原來有一條電線由每個小箱盒一直拉到了控制板上邊，那裡僅有一個護士小姐正對而坐着當班。在這段時期之內，任何靈活的記錄指標界高起來，或沉低下去，超越了正常的限度，一種鬧鐘般響聲發出來，同時某個病房的號碼表的紅燈也發出了亮光。

於是那位護士小姐，爲了探查是否那個病人有事，便可以接上電話與床上的病人通話。

這付電子護士機，是由海斯研究所的科學家貢獻出來的產物。其中的機件採用原子粒製成，用最輕巧的銀片做鋪墊。

原子粒本來是小巧不過的東西，而電子小管則用以控制電流的流通，很像太空上面的電星一樣依隨着次序運動。全付機器由電腦控制，達到自動的程度，今才開始了革命性的影響。

原子粒的電腦，日夜都工作，可以不愁罷工，更不必愁他會感覺疲乏之，於是電子護士小姐做到了救護人命的工作，電腦廢除了辛勤的工作使人類的生命有更高的生活代價。

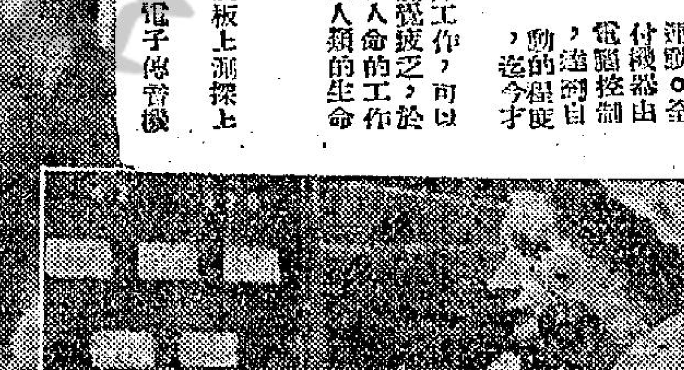

↑一個護士即可從控制板上測探上全院病人情況　一圖中睡在床架上的是電子傳音機

春天氣候轉暖對人無益

・丙丁・

討厭的喉痛，流鼻涕，打噴嚏，頻頻吸鼻與咳嗽逐漸減少，吹來了一陣陣和暖的風，這好像是告訴我們，冬天將告消逝，春天行即來臨，於是人們愉快地將厚厚的外衣剝掉，大感輕鬆。

如果我們竟然這樣地樂觀，我們將感大失所望。因爲著名的西德高山的天文學家布里察斯基博士說，惡劣的天氣不一定對我們的健康發生不良影響，良好的氣候對於我們感覺輕快，亦無所裨助。

據布里察斯基博士稱，這種短促的氣候變化，在一年四季之內，都會不斷地和無止境地循環發生着。當寒暑表逐漸下降，溫度亦跌至最低點，風勢轉強，視界良好，於是使人以爲天氣良好了，下一個階段，是寒暑表繼續緩緩下跌，空氣較暖與濕度較高，天空起初一部有雲，繼而整個佈滿雲層了，再從這又另個階段，因爲溫度由最高點迅速降至最低點，風勢猛烈，往往在暖季發生暴風雨，最後的階段是溫度回升，天空晴朗，直至另一次氣候循環的變化爲止。

布里察斯基博士在巴伐利亞省的阿爾卑斯山，主持醫學天文所，他不但記錄當地每天的氣候狀況，而且統計在該地區何種氣候下，人們的各種不同疾病。他從調查某些資料，顯示大多數疾病在某一個時期有一齊發作的趨勢，好像在某一個星期或某一天，便有一種內在的力量，激起某地區的人心臟病發作，患肺炎與頭痛，而到了另一個時間，幾乎所有的人都回復舒適的狀態。

布博士在比較疾病發生的最高度時期，發現是在天氣晴朗，溫度仍低，氣候徐徐下降，濕度亦未達到高峯，空氣最為寒冷的時期。最少有病，他更發現疾病與惡劣天氣，寒冷的時期，如颶風，猛烈度高，都無什麼關係。

對於我們的健康最危險的，並非冬天的寒風，似乎提出了暗示，布博士的發現，對氣候，不謀而合。冬天無論怎樣寒冷，較低帶來較和暖與濕潤的陣風時期。不過布博士的資料是蒐集北歐巴伐利亞阿爾卑斯山的氣候，是否具有一般價值，尚待研究。

日本漢藥療痔

・黃風・

日本人對於漢藥相當重視，古代日本一向採用中藥行醫，直至今人仍然研究不遺餘力，雖則不能斷言皆出於經驗，惟是日本的科學化研究漢藥，值得我們參攷的地方不少。本文發將日本漢藥權威大塚敬節發表的治療方法介紹出來以供國人參攷。

痔出血：大便之時隨糞排出血，長期流血久久未能痊癒，是一件十分麻煩的事。長期流血的結果，可能招致貧血，暈眩，眼花，及耳鳴，更的治療之法，可服芎歸膠艾湯。芎歸膠艾湯的處方是：川芎，阿膠，甘草各二克，艾葉，當歸各三克，芍藥四克，乾地黃六克。將各種藥一起放入煲中，加水約六百CC，慢火煮，煮至剩回一半水便可服用。上述是一天服量，分三次服用。連服兩三日，有些便告止血，不過多數要連服七日至十日才止血。止血之後，最好繼續服用一段時期。倘若連服十天以上仍未見止血，此時可改服「溫清飲」。溫清飲的處方如下（一天服量）：當歸，地黃各四克，芍藥，川芎，黃芩各三克，梔子，黃連，黃柏各一克。煎法與上項芎歸膠艾湯同樣。如果同時覺得大便硬，可再加入少量唐大黃，一起煎服，或者併服三黃丸。所謂三黃丸，是用黃連，黃芩，及大黃製成的藥丸。

痔痛的藥：不論是由於患痔發肛所致的痛感，或因痔發炎而產生的痛感，都可以服用上述的芎歸膠艾湯從而止痛。服後仍未止痛，可改服麻杏甘石湯。麻杏甘石湯本屬醫治氣管支哮喘的藥，對痔亦有效。一天用量的處方是：麻黃，杏仁各四克，石膏十克，甘草二克，煎法同前。至於痔核劇痛之時，將甘草煎水，溫敷肛門或浸肛門，稍爲可以減輕。

脫肛的藥：痔出血和痔痛，治療較易，但脫肛的話治療就難了。此時不妨服提肛散。提肛散本屬粉狀，改用下述的處方，效果也是同樣。川芎，當歸，白朮，人參，黃耆，陳皮，甘草各三克；升麻，柴胡，黃芩各二克；黃連，白芷各一克。上述是一天服量，煎法如前。

痔核的藥：痔是會發生瘙癢感的，有時可能得很難受。遇到很癢的情況，單用止癢藥物有時既不能減反而還上加癢，不如服用乙字湯加梔子。乙字湯加梔子的處方是：柴胡五克，升麻一克半，甘草二克，黃芩三克，當歸六克，大黃一克，梔子二克。以上也是一天的服量。大黃是瀉劑；如果大便在通暢狀態中，處方時可以減去大黃。

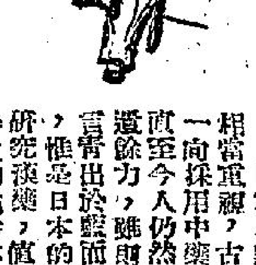

胡適與陳衡哲

・道南・

一代學人，中央研究院院長胡適博士，已於二月二十四日因心臟病逝世。這對於新文化有功的學人，各方紀念他的文字一定很多，這裡只是追憶他與陳衡哲女士的一段心情。

適之先生不試色，他始終受着他的原配夫人江冬秀，白首偕老，從無情變，然而他留學美國的時候，對於陳衡哲女士，似乎纏往情深。早年他曾翻譯過張籍的「節婦吟」：

你知道我有丈夫，你送我兩顆明珠，我感激你厚意，把明珠鄭重收起，忍不住淚流臉上：我雖知道你沒有一毫私意，但我總覺得有點對他不起，只恨我們相逢太晚了。

有人說，這一首「節婦吟」的寄意遙深，就是對陳衡哲女士的動有感而發。從他的「留學日記」中，有不少關於陳衡哲女士的事蹟。

民六日記：四月七日與叔永去普濟布施村訪陳衡哲女士。吾於去年十月始與女士通信，五月以來，論文論學之書，以及遊戲之片，蓋不下四十餘件，在不曾見面之朋友中，亦可謂不常見者也。此次叔永邀余同訪女士，始得見之。

民五日記：十一月十七日「陳衡哲女士詩」：

（月）初月曳輕雲，笑隱疎林裡；不知好容光，已印清溪底。

（風）夜間閑蹤寂，起看月如水；萬葉正亂飛，鳴飆落松子。

叔永以此兩詩令胡猜爲出自何人手筆，胡適答曰：「兩詩妙絕，「風」詩我三人（任楊及我）對用氣力尚能爲，「月」詩則絕非吾輩尋常蹊徑。……此新詩人其陳女士乎？」叔永來書以爲適所評與彼所見正同，此兩詩皆得力於摩詰。摩詰長處在詩中有畫意，此兩詩皆有畫意也。

十一月十七日，據胡先生民六所云：「去年十月始與女士通信」，但時不過月餘，那時還不相識，竟能對陳女士的詩一猜便中，也許讓人覺得奇妙，加以懷疑了。

但民五日記，十一月二十三日有「寄陳衡哲女士」一則：「女士寄書有『我詩君文兩無敵』（此詩贈叔永詩中語）豈可捨無敵者而他求乎？」吾答書有『細讀來書，頗有酸味』之語。女士答云：「請先生此後勿再『細讀來書』，否則『發明品』將日新月異也，一笑。」吾因以此寄之。

不「細讀來書」，怕失書中味。若「細讀來書」，惟故入人疑。得罪寄書人，哉不得開交，還請寄書人，下次寄信時，聲明「讀幾遍」。

胡知陳女士於任叔永處得知胡先生，且常常見其詩文；胡先生亦因叔永之介紹，常常見得她的作品。因此，雖通訊未久，對「月」「風」二詩一猜便中了。此外，兩人通訊不到一月，像「十一月二十三日記」中那種有風趣的文字，或者有人也覺得「其中」原來並無深意可尋。「留學日記」中還有和陳女士有關的零碎：

一、民五十一月十日「寄陳衡哲女士」：你若「先生」我，我也「先生」你。不如兩免了，省得多少事。

二、民五十一月三十日「再寄陳女士」。陳女士答書云：「所謂「先生」者，「密斯忒」云也。不稱你「先生」，又稱你什麼？若果不照辦，老從主人翻，我亦不應該，就呼你大名，還請寄書人，下次寄信時，「申明」要何稱。」

適之答曰：「先生有辯才，駁我使我有口不能開。你細想起來，呼牛呼馬，阿貓阿狗，有何分別哉，我戲言，本不該。「不再寫信」，請你不用再疑猜。隨便稱什麼，我一一答應，如雷，決不敢再駁回。」

除掉這，我也不曾讀過陳女士那位一代學人的本蹟了。究竟胡先生翻譯「節婦吟」是不是對陳女士一段心情呢？只能說「士林相傳」如此，姑作爲文藝軼話的一點小掌故吧。

香海偶拾

・德叔・

晚翠

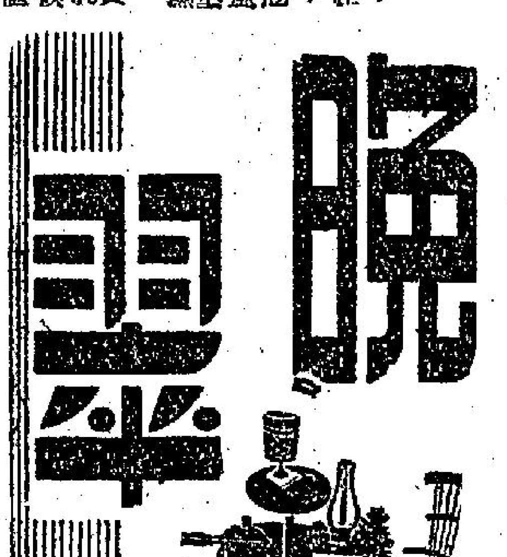

關雲集

還有一種

・不名・

一月十日的「人民日報」中共專文指出有三種危險人物滲入了黨的組織，破壞了黨的團結。那三種？一、反革命分子，二、蛻化分子，三、壞分子。「這三種人的思想，基本上和黨矛盾」，「爲了退止這種矛盾的發展，各級組織中應展開思想鬥爭」。

如何鬥爭？「在思想鬥爭出現兩種偏向，一種是採取自由主義，主張無原則和平，取消思想鬥爭；另一種是採取殘酷鬥爭主義，對犯錯誤的黨員施行殘酷鬥爭，無情打擊」，而「自由主義是一種嚴重的惡劣傾向，主張取消思想鬥爭的，不但不能分清是非，統一認識，使矛盾得到解決，反會使黨內產生腐蝕庸俗的作風，使某些組織和個人在政治上腐化起來。採取殘酷鬥爭，相反地加深了黨內的矛盾」。

本來，中共一二次的所謂「整風」，「整黨」？是十足採取了「殘酷鬥爭，無情打擊」的方式的，第一次在延安「整風」，就殺害了十萬以上的人，不久以前，對高崗饒漱石的所謂「反黨集團」事件，也殺害了不少人，爲什麼他們現在却反對使用這一老方式呢？事實就是因爲「無情打擊的方式，同樣不能解決矛盾，因主張殘酷鬥爭無情打擊的人，往往採取了強制壓服的方法來處理是非問題，結果不但不能有效地解決黨內的思想分歧，相反地會加深黨內的思想對立」。該文始於無法提出一個調和的方法來，更說：「在鬥爭中，往往沒有堅持實事求是的精神，採取客觀的分析的態度，把一些偶然的局部性質的錯誤誇大起來，任意把提到原則高度，隨便給人家扣大帽子」，假如何是「實事求是」「客觀的分析的態度」呢？只是含糊地說說。可是，中共對於黨組織問題，已陷於紛亂複雜，不易處理。

的思想對立」，也即出，凡一個黨，不能是經過過去的所謂「思想鬥爭」，反而加深了他們內部的矛盾的，中共黨組織內部的矛盾，即思想的紛歧，並不是自發的，而是廣大群眾意志的反映。這些所謂「反動分子」，「蛻變分子」，他們本來不是「反黨」的，本來是「忠於黨的」，而是因爲有了客觀的環境，受了群眾所給予他們的影響，他們就變了，所謂「壞分子」，也是如此。試想，大陸的廣大群眾都變了反共的力量，誠如中共理論家所謂「形勢比人還強」，在這形勢之下，中共內部的分子，還得不動搖，還得不變嗎？所以，人民日報所指出的三種分子，還有一種，最大的遺漏，那一種是反共的廣大群眾。所以他們被迫放棄了粗式的殘酷手段，而改採陰謀手段。不過，我們要指出「孤立於廣大群眾之外」，「蛻變分子」，廣大群眾。

如夢令

・寄然・

（本年一月份本港婚姻註冊共一五七九對，突破去年十二月份紀錄。）

突破月前紀錄。註冊成婚趕速。春已到人間，引起一般情慾。舒服，舒服。此後不愁獨宿。

台灣竹枝詞

・筱臣・

台灣的竹枝詞十首，是前年羈旅先生近所作的，從以上的竹枝詞句中，我們可以知道近年來台灣的大致情況，以及社會進步繁榮的風光之助，不無小補。

㈠春已過，滿袖花開選近香，秧田出水一尺長；新上元節，除草施肥戶戶忙。（按台灣已過村莊，凡是台灣光復的人士，均能享受耕者有其田的政策，也是有助於農村之繁榮與農夫的耕者。）

㈡賽會迎神鬧日風，滿城人爭羅拜媽祖中；（按台灣大拜拜之風，由來已久。）殊多，習俗由來，頗所崇，浪費。

荒郊慘案

・槐遠・

老劉是一個教授，由於他是屬於地質方面的專家，因此，每逢有空的時候，必然要駕了汽車，到野外去進行發掘與研究的工作。

他的朋友見了後，必然對他說：「喂：老劉，你的年紀也不小了，又何必再繼續辛苦工作呢？」

「唉！你有所不知，」老劉回答。「你知道嗎，學問上的事情是學無止境的，一個人爲了求學問，正是應該做到老學到老才對。」

就在這個時候，當人們正以他來做話題討論的時候，突然，老劉又宣佈認識了一位叫玲玲的小姐，兩個人準備結婚了。

他的朋友見了玲玲後，都有一個感覺，那便是老劉的年紀太大，而玲玲的年紀太小，於是，便一致對他說：「老劉，你知道這位小姐的年紀相差這麼遠，你們又怎麼能夠結合呢？你不怕婚後可能會發生意外的事情嗎？」

老劉聽了後，笑着說：「不會，絕對不會，古今中外，有不少的老夫少妻，都是過着愉快的婚姻生活，我相信我也一定不會例外的。」

他的朋友，充其量祇是勸勸而已，見他不肯接納，當然也就不會再去勸他了。

之後，老劉與玲玲便舉行婚禮了。他們兩個人不僅生活恩愛，而且，在工作上又有共同的興趣。因此，人們每逢有空的時候，除非不到外面去，如果出去的話，必然會見到他們兩個人在一起進行研究的工作。

大概是他們婚後的半年吧，有一天，玲玲在家中，突然約了許多太太小姐們回來。而且，當那些客人來了以後，她更當衆對老劉說：「喂！依我看，你今天還是不要出去工作了。」

「不行，」老劉說。「一個人不能一天不工作，還是，你留在家中招待客人，讓我出去工作吧。」

之後，老劉便獨自一個人，提着他的全套工具出去了，而玲玲呢，則留在家裡招待客人。

這一天，玲玲在家裡，可以說是非常熱鬧的，她們有的人打牌，有的人聽音樂，有的人却是坐在一處談天。然而，正當她們玩得最熱鬧的時候，突然有人打電話來，他說：「請你叫劉太太聽電話，」

玲玲去接電話了，對方又說：「劉太太，讓我告訴你一個壞消息，你丈夫劉教授，在郊外被一輛汽車壓死了。」

「那輛壓死的汽車呢？」玲玲問：

「他們在肇事後，立刻逃走了，」打電話來的人說，「你有空還是快點來看看吧。」（上）

今日提要：魚水歡私傳東宮印　恩情重共議南國遊（九六）

上文簡述

上文講到鳳喜見太子重來，殷勤招待，夜間她在太子房門外穩開一舖，以免有守，住過三日，初一，爲十一月，鳳喜設酒食，太子有感於布衣家飯之小夫妻，反是太平之民，是夜鳳喜在燈下含情脈脈，太子大爲情動，次早鳳喜先起床，燒水煮飯。

金鼎閱河

新提刀人著　鳳子插圖

第二回　滄州府周軒遇香士　大明湖君曙蹤跡書

鳳喜從外頭進了進房，太子想起昨夜之事，低頭不好意思看她，反倒鳳喜大大方方，甚是歡樂，近前爲太子穿衣，一邊說道：「我見少爺睡得甜，不敢驚動，我起來時，天還沒有亮呢，水滾了許久，請洗面吧，今天外頭買豆付的人多，不可出去，太子自己出來洗面，鳳喜出去招呼生意，好一會方才進來，問起早飯，說子前日有後街來的李二爺徒弟招扶。在吃飯時，太子問道：昨夜門外有人拍門叫你，以後怎麼沒有聲響？鳳喜用筷子指指外面道：就是這個招扶生意的，他是我父親的徒弟，他來叫我開門，我不必去開門，這是暗號，告訴我他和幾個自己弟兄，已經回來了。太子問道：他們可都是住在後街的。鳳喜道：前後左右都有，前兩日也去西山去了，現在歸來，知道我父親不在家，我已囑咐他們小心保護我家這所院子，從昨晚起，這陸子前後，只人輪班守夜，名有事情，會除軍馬，休想進得來這小豆付舖，有要少爺肯隱住在我這裏，就不用城，也沒人識破。太子搖頭，不答，一會才說道：賢父女於我有恩，又是復社大俠的徒弟，我焉能連累你全家九族。吃過了飯，我還有話和你說。鳳喜聽了，默然。飯後，太子約了鳳喜入房來，執住她的手，由懷中摸出一隻小小的四方錦盒來，約有一寸半見方，鄭重其事道：我昨夜和你已有了恩情，我雖生長在深宮，卻沒和宮女們有過初次的情意，你也是白璧無瑕的，如今你已是我大明的太子妃了。這就是大明東宮太子的私印，現在交給你。鳳喜大驚，且不敢去接，忙將內院對外用的門倒栓了，忽忽進來道：什麼時候派不得，何必在白天取出這個來。太子見她關了門，鄭而重之，拉她並坐在床邊，將小錦盒打開來，只見一根紫色的絲帶，繫著一方寸半見方的黃金古印之上，印上是黃金蹲獅紐，黃金之下，印之上，…

接了，將印收好問他道：你已和我結髮，將這個交給我甚麼？太子斷然道：我不能長住在此，你父何日才歸，我自從日前見過我妹子昭仁公主之後，總得她住在周府，以後會有事。目前新朝爸子裡只想找到我和永王定王三個，還是會遺落手的，因若公主他日遺了人，認新朝必不會容許公主生兒子，怕像念大明的南北忠士和百姓，會擁公主之子，出來造反。因此我決定去接了公主出來，一同逃到南邊去。鳳喜忙拉住太子之手哭道：不行，你不可棄我而去，若要南逃，以前，任你一個去，我父和我們大家都想過，認爲一個人隱姓埋名容易，更且你已有一十七八歲，到南邊藏蹤揚富庶之區，就算做過寺廟的窩宇人，也可以活下去。越是隨處的人多，越容易誤事。現在你我已是夫妻，我敢說我這一身本領，保護一個你還有餘，故此想在父親回來之後，說明與他老人家聽，我便陪你取道滄州南逃。我父親這裏，弄三五百銀子，還不算難，到南邊大可以作個小本，你認得，我招呼小店舖。人家也只當作大亂時北方逃去的難民。有了我在你身邊，只要你不露出，東南紹熊人知道，若再不放心，則更要謹慎，到湖廣去，豈不更好。太子含淚道：這主意很好，只是公主我非接她出來同走不可。鳳喜道：多一個女子，原無不可，且候我父歸來，再作計較，太子沒法，只好等候，這夜鳳喜將那顆印由她收在身邊，仍陪太子安歇。兩個都是少年，又都是新嚐人事，如魚得水，自然恩愛非常。在枕上又計議一番，便決心作南逃之計。如此再住了五日，越發倒情不捨，這日李二爺歸來了，一見太子就同進房來密商，告訴他道：須快快南逃，京中耳目太多，每日宮裡和府裡都在查，很易露出。鳳喜聽了，請她父親出來了，含羞將恩愛的話說了，李二爺道：既已如此，當然由你護送，可是公主卻不能同行。太子不可再見公主，太子泣道：既然知她在周府，周家必然允，求之不得。正是：

手足情深　聯袂逃生

綠骷髏

穆穆著

十：不辭死戰的姿態

周揚在牛山區的洋房，鄧金明親自主持佈防之後，爲了相當嚴密，周揚更是放心。因爲防守這麼嚴，綠骷髏黨的匪徒縱然兇悍，亦不敢闖進來的。爲了和鄧探合作，周揚亦決意不到外邊去，只留在家中，外邊一切事務，用電話聯絡便算。

金明這樣親自主持保護周揚，C市輿論，反響不一。有些認爲金明這樣和匪徒針鋒相對，雖不能破案，亦不失爲勇敢負責的探長；有些批評金明無能，以一市探長，不能破案而擺出和匪徒拚命姿態，只有給匪徒竊笑，C市警探人；有些認爲金明有勇無謀，只知用腔拚命，不知用智去折服匪徒。對於這些批評，金明當然無話可說，因爲他不能有頭緒去破案，不能破案則是無法拿事實去答復那些批評，用口分辯是沒有用。

綠骷髏黨給周揚的打單信，是限期三天。在這三天，自然沒有一時一刻不緊張。因爲選紙派遣金明親自防衛周揚，不會把八十萬現鈔交付，匪徒知道無望，隨時可以來攻擊的。

一天，兩天，三天過去了，匪徒半點動靜都沒有，金明當然可以舒一口氣；不過，這三天，他太辛苦了，他未有睡過半刻，老是擺出不辭死戰的姿態去等候匪徒到犯。三天不眠，金明兩眼深陷，眼睛消瘦，臉色蒼白如紙，的是萬分憔悴。

照理，金明此時是須要休息的；但他沒有這樣做，仍是在周揚居所的週圍，主持一切。因爲他知道，匪徒雖說言三日不答覆便下殺手，卻不是過了三天不能下殺手，便以後都不下殺手；反而會在三日以後乘警方防守鬆弛的時候便突然到來。三日過去，他仍然要繼續防守的。

過了第四天，金明不易支持了，因爲一個健康無論如何壯健的人，四日四夜不睡眠是不可能的。很多探員都勸金明在白天無事時睡一覺，但金明絕不應允，支持不來之時，便請醫生到來給他注射興奮藥劑，要用藥力去維持。但是，第六天過去的時候，那個醫生，已拒絕給他注射了。醫生對他說：「金探長，世界沒有一種使人不睡覺的特效藥，興奮藥物注射只是消澤而過，一時使用是無妨的，長期使用卻不可能，你六日六夜沒有睡眠，我再用興奮藥物，只是給你飲鴆止渴，醫生不會給人這樣做的。因爲這可以要了你命」。金明雖再三向醫生相強，醫生亦是拒絕。結果，金明只好在周揚三十六名探員、刑事有的十八名探員分三班負責保護周揚。換言之，一天二十四小時，每個時間都有十八名探員在巡邏。有了十八名探員，金明才可以每天作四小時的休息睡眠。

這樣的經過一個月，匪徒仍不見蹤跡。周揚困在家中一個月，當然相當悶損。他向金明請教，是否可以到外邊去一趟。㊉

晚鐘

幻影

八、

我悵然若失地離開了那雜貨店，一路上，腦子裏，留下了許多個問號，我不知道海溪哥如今的情形怎麼樣，但是，在我的意識裡，也許又有一些不幸的事情發生了！

回到汪家，乏力地倒了下來，頭有點昏，週身酸痛。睜着天花板，淚就一點一點地流下來，我捶上了臉，像在哀求，也像在祈禱，我沙啞地喊着：「別讓海溪哥倒下來啊！」也不讓我失去了方向！

這件事晚一點就給汪先生知道了，在我含淚答訴了他以後，他也搖頭，沒有去情地離着遠方。

以後，差不多每一天我都有往那雜貨店走一趟，但是每一次都得不到結果。我的心很焦急，也很擔憂，我不敢向壞的方面想去，常常，我只有含着淚，跪下來，問着蒼天，問着明天，祈禱海溪哥的平安而告。

但是，那不幸的事情到底還是要來了！

那一天，當我一步又一步，拖着疲乏的腳步，走到雜貨店的時候，我的心又如往常的一般掀起了陣陣的期望。

那胖子早就見到我了，這一天他的神色不很好，硬繃繃的臉上沒有半點笑容。一見到我走近了，也不等待我的開口，他就先說：「你的海溪哥呀，也做得好事多了！」

我的心頭一震，但卻不知道他這句話究竟是什麼意思，于是，我走前一步，抖着身子問：「海溪哥回來了？」

「是的，他回來了！」那胖子粗聲地答。

「那麼，如今，他在那兒呢？」

「在那兒？呵呵！當然不會在這裡啦！」

「先生，」我的心急如焚，「如果他回來了，請你告訴我他在那兒吧！我實在需要去見他一面呢！」

「你要去見他？」另外一個伙伴說，「如今，他被關在警署，你到那裡去找他吧！」

「噢！」想不到這竟是一個晴天霹靂，那像一個晴雷，在我的頭頂劈下來，我踉蹌了一陣，「他有什麼罪？爲什麼要被關進警署？告訴我，你們告訴我啊！」

「做賊還不算有罪？那些人不關進警署做什麼？」

「做賊？」我退後一步，「海溪哥會做賊？不，不會的！他不會做賊的，海溪哥是一個好人，一個堂堂正正的好人，他決不會做出一些犯罪的勾當的。」

「不信嗎？」那胖子吐了一口痰，「世界上有許多的事情都令人不相信的，但竟又不能不信。」

「他究竟犯了什麼罪？做賊？他偷了什麼？」㊃㊉

宣華夫人

南宮搏著

亡匿

可是，陳婉卻以手勢打斷了他的話，非常堅決地說：

「我決不出宮，北兵將到了，你快些走！」

「小公主！我們……」

「國家將亡，沒有我們的事了！」她站起來，徐徐地走入內室。

陳明誠慘然，稍爲頓挫，追上兩步，到內室的門口，我說：

「小公主，北人寬大，避過這一陣，將來，我們會沒有事！小公主，我們在一起，仍然可以享樂！」

她前進的腳步稍爲一窒，又繼續向內走！

陳明誠失望了，呆立着，隔不多久，才長嘆着回過身，向外走——

一段情緣，在國家破亡的時節消滅了！

她雖然入了內室，但是，對於陳明誠的舉止，她還是注意着的，當她聽到一個男子的腳步聲朵直地向外時，長長地透了一口氣。

她想：「一切都完了，國家亡了……」於是，她想到上臨春閣去，與哥哥一起，接受大陳皇朝最後的命運。

但是，當她行將出金鑾宮時，一名內侍告訴她，皇帝和貴妃已經失蹤了！

陳婉訝異然，她想：「如果哥哥出奔，決不會遺落自己的！北兵尚未入內城，怎麼會好好地失蹤了呢？」她疑惑着，原是打算在金鑾等待消息的，現在，她改變了主意，要到前堂去探聽一下究竟。

宮苑中，內侍與宮女多數逃匿了！陳婉找不到人爲自己推步輦，她在無可奈何中，準備步行前往。

但是，當她走出金鑾宮外面時，卻看到一名內侍氣吁吁地奔來！他看到小公主才站住。

「真新！」陳婉認識他，以前是金鑾宮的內侍，現在已調到宮闈局服務：「外面怎樣？」

「外面，新堂中祇剩下宴僕射一個人！唉，文武百官都各自回家去躲了起來！」

「孔尙書呢？內城禁兵是歸孔尙書調度的啊！」陳宛雖然知道大勢已去，但是，她總是有些幻想的。

「人影都不見了！聽說外城守軍，全部投降了北兵，隨時都可能入宮城來！」真新低吁着：「小公主準備去甚麼地方？」

「我原想到前堂去看一個究竟，現在，不必去了！」她默然低下頭：「真新，你知道皇上去了何處？」

「不知道——聽說，皇上已經失蹤，不過，皇上不會出宮城。小公主，你怎樣自處呢？」

「我祇能回宮去等待着。」

「那末，我侍候小公主！」真新慨然說。㊀㊁

長空箭血

王香琴

六：夜半驚魂

挺着一口刀，便向萬西來撲去，樊英吃了一驚，忙一跳起來，把她扯着，鳳兮早已閃了出去，樊英扯着她一條腿，萬西來倒本領，她手裡的劍，正在展開美妙的劍法，對後邊的情形，也知得清楚，鄭鳳兮樊英，要猶取多龍，啊一際，向後睡了一口香唾，樊英正在抓着鳳兮的腿，一倒在地上，卻給她那一口唾涎，吐中了額上，覺得額頭一陣冰冷，渾身麻木，動彈不得，鳳兮見樊英形神有異，知萬西來這一唾，有很大的力量，呆在一邊。

佛印見石虎石獅漸漸敵不過辛長春辛千里，對宋清風笑道：「冤有頭，債有主，你們的仇人，是七大王，不是我的精忠，七大王來死傷的人還多，我們不去找他，卻互相殘殺，給他們見了，不笑掉了牙齒嗎？」

宋清風怒道：「我的仇人，正是多和尚，你不要瞎了心肝，你僞稱多：「千秋萬歲後，將會給人唾駡。」佛印哈哈大笑道：「包庇一個滿洲兒徒是殘殺的，包庇一個門徒，卻是天公地道，紹多明霍爾泰等，是我的門徒不是你們。」

宋清風怒氣一湧，手裡劍向正中一點，由「獨取花心」變作「蝴蝶雙飛翅」。劍勢左移右晃，佛印把劍向上一翻，當中劃過，攻勢來得凌厲非常，印劍把他手裡的劍一扔，大袖一拂，一陣微風，在宋清風的劍上一溜，宋清風突然覺得一股無比的勁力，當空壓下，劍一震，再也拿不定，叮噹一聲，跌在地上，自知敵不過佛印，忙向後一閃，佛印指着地上多明和霍爾泰的屍體，高叫道：「賤！殺死兩人的是精忠一枝穿雲箭日，不是你們，誰是滿清的徒兒，你說呀！那有滿清兒徒，殺死自家人的道理？」

辛長春辛千里見佛印逼退了宋清風，心頭氣動，手裡刀劍一緊，要殺石虎石獅，佛印追前幾步，雙袖向外一揚，兩人突然覺得一陣狂風撲面，那一股風勁，像挾着刀劍的威力，面上身上刺痛非常，那敢上前，忙退了下去。

佛印大喊道：「你們看，敵人又來了。」說罷未完，「嗖！」「嗖！」幾枝箭又從四方八面射來，人早凌空跳起，他的大袖向左右一拂，他的大袖很長，這時擺出的踪勁，十分厲害，飛來的勁矢，給袖風一衝，冲天而去，宋清風辛長春辛千里挺了一把汗，不是佛印眼明手快，把箭打落，三人的背上，很容易穿上一個窟。

對方是什麼人？很快便看見了，林沁、赫赤兒、哈費、花木多一字兒在大道上排開，每人的手上，都是拿着弓矢，引弦待發，每人的臉色，都像鐵青一般，這一次來，是準備死戰了，百鍊神狐把身一引，劍向後旋，一翻身對着四大王，打了個哈哈道：「你們以爲我們真是拼個死活嗎？是妙想天開，來！看我的箭。」

這時不怕四大王的，祇有百鍊神狐佛印和萬西來。㊉㊉

晚香

十八、黃山大會

鐵劍朱痕

諸葛青雲

「像老弟這樣放寬心，大丈夫成仁取義，立功原來不必定在己身？我們爲了登江湖，不靖囚邪，縱然埋骨黃山，也會爲武林中激揚起三分正氣！熊大年不才，九九重陽會上，我便先向那沽名釣譽的「血淚布衣」外心劍客」新天恨！」

他這番激昂說話，慷慨懷，雖然使得清涼台上群俠精神一振，但重陽即將，來日大難，誰也不甘令「域外三凶」「鐵夜喜」等凶邪，搶得機，把扭得勢，卻誰也想不出換回頹局，扭轉乾坤的上七良策！

俊天麟心想可惜這陽僅「蠻尾神龍」既然已來黃山，卻未到清涼台上與自己相會！否則這種黨鳥，兩當風雲，頃刻千里，騎上牠跑遍武當支脈無愁谷，說明黃山大會邪惡正橫情形，祇要能把「百禽仙子」公孫鼎、「百鳥仙人」杜無愁兩人，成是其中一位請來，也是以使當前這種緊張情勢，緩和不少，敵我之間實力，便告接近！

既然如此想法，便是盼那兩隻金毛彩毛的「蠻尾神鷲」飛來，但紅日沉西，曉光吐彩，俊天麟獨立清涼台上，遍首雲空，直到天交三鼓，露濕沾衣，仍不見有絲毫蹤影？

顓秋水見他久不歸寢，詫然出來探視，俊天麟遂以心中所想，顓秋水黯頭說道：「麟哥哥，你這種想法不對，但何必苦等牠來？「鸞尾神鷲」既到黃山，我們不會找牠麼？來來來，我找西北，你找東南，誰先找到，誰就騎牠跑一趟武當支脈無愁谷，祇要在大會前趕回便是！」

俊天麟一沉吟，覺得顓秋水這分預料，確實比在清涼台上苦等，來得高明，遂對黃碧娟、琳琅四友，與顓秋水兩人往東南方及西北方分頭搜去！

才轉過一座峯頭，天色便已漸露曙光，俊天麟正想尋路遍搜之際，突然對崖一片林木以內，傳出「姑拉拉」地幾聲鳥叫！

這種鳥叫之聲，聽來極似自己曾經兩度乘騎，飛行萬里的「鸞尾神鷲」，俊天麟不由喜心翻倒，一面提氣騰身，發出一聲高亢清嘯，促使心目中的通靈異鳥「鸞尾神鷲」注意，一面越發急於覓路，度過這十丈絕壑！

但懸崖無底，一時哪裡尋得出甚麼可以利用的路徑之處？俊天麟枉自尋了不少時光，依舊毫無所獲，不由心頭煩悶，劍眉雙蹙！

萬般無奈之下，俊天麟又向對崖抬頭注目，誰知這一抬頭，卻看見左前方有十幾竿，高達三四丈，翠綠迎風，錢骨參雲的粗大綠竹！

這十來竿翠竹入目，俊天麟不禁靈機一動，「潛龍升天」一式輕功絕學，凌空拔起四五丈高！半空中伸手攫住其中最高的一竿翠竹竹梢，便即改變爲濁，猛用內家「千斤墜」法，向下疾落！

這一來，那棵高逾四丈、錢骨參雲的粗大翠竹，硬被俊天麟的「千斤墜」力壓成弓形，竹梢所有一丈一二尺上下，便將觸及地面！㊁㊂㊃

女俠夜探娘娘廟

章遯翁繪著

㊿㊃那歹徒泰山壓頂般撲過來時，夜鶯反而不向後退，也不向左右避，更把身一蹲，頭一低，用後步與犀牛圍激之勢，一躍便鑽過那棒而近了他的身，她一腳腳尖消地，順勢一轉身，伸出的腳像鐵棒的掃著那人使那大漢站腳不穩，側倒下來，夜鶯腳快手快，當他還未倒地之時，她已伸手把那棒搶了過來……

㊿㊄這時，另一個大漢一棍打上夜鶯的頭上來了，幸而夜鶯搶得那棒在手，她頭一側，反手將棒一挑，把對方的攻勢瓦解了……

鳥蓿奇案

A·克莉絲汀著　林荷蓀譯

七：一個大膽的測驗

包洛嚥了一口唾沫，繼續講下去：

「但是，我絕對不是一個精神病患者——我不過是一個「秩序與方法」的愛好者；而且，發現有甚麼假定與事實不符合時，就會惑到就藥的。我給予你不少麻煩，請你原諒我。」

他站起，醫生也同時站起。

「你要知道，」麥·安得烈醫生說：「總我直言，我實在看不出有一件事可疑之處。我說他是不會跌下來的；但是你認爲有人在背後推了他一下。」

包洛噫口氣。

「是的，」他說。

「照我看來，有人做了一件非常精巧的事情！」

「你的意思是——」

包洛伸出雙手。

「我是一個頑固的人——對于任何事物，常常有自己的看法。嗯——讓我順便問一聲：亨利·嘉士啓恩有假牙嗎？」

「沒有假牙。他的牙齒保護得很好，就他的年齡來說，這是相當難得的。」

「他對自己的牙齒似乎很注意——那些牙齒長得很白，而且刷得十分乾淨。」

「是的，我對他牙齒也曾予以特別的注意。當一個人上了年紀時，牙齒就會由白轉黃，但是亨利·嘉士啓恩的牙齒卻很白。」

「顏色完全沒有變化？」

「沒有。我相信他生前並不吸煙。你意思是不是指這個？」

「我並不特指那個……那祇是一個大膽的測驗……也許將來會能證實我的臆測是對的！再會，麥·安得烈醫生，謝謝你。」

他與醫生握手後，走了。

「現在，」他說，「爲了那大膽的猜測……」

×　×　×

在「加蘭恩地夫飯店」，他依舊揀了那套曾經與波寧頓共桌過的座位。這一次，端菜的不是駱利。與那個女侍說：「駱利今天休假。」

七點鐘，包洛沒無困難與女侍談論嘉士啓恩的事了。

「是的，」她說。「他在這裏已經有好多年了。但是我們這班女侍中沒有一個知道他的名字。報上所載驗屍的新聞，我們才看到他的照片。當時，我曾經對賴利說：「這不是老爸爸嗎？」你要知道，我們在背後一直叫他老爸爸的。」㊉

大衆必備良藥
保濟丸
主治：四時感冒　肚痛嘔吐　酒醉食滯　舟車暈浪
香港 李衆勝堂 監製

娛樂·百老滙
今天獻映　神風特攻隊
從日本偷襲珍珠港，到原子彈炸廣島，日本投降！殺剩一兵一卒！
同場加映時事 美國太空人格林征空特輯！
百老滙明早場 卡通·龍虎雙俠

新華·豪華
今天盛大獻映　世界夜生活續集
華納公司巨型當代最新娛樂片
TNT舞蹈·影子脫衣舞·別開生面·看何塲間一飽眼福
瑰麗彩色　中文字幕

大華·樂聲
今天盛大獻映
GAMES OF LOVE
春夜野鴛鴦
法國三級絕色主演　大膽肉感性感片　中文字幕
風流情愛狂熱愛春宵苦短
明早樂聲 晴天霹靂 · 大華 赤膽屠龍

皇后·麗聲·都城
今第十六天·欲看從速
THE ABSENT MINDED PROFESSOR
飛天老爺車
片上中文

利舞台·樂宮
今第十一天映環球巨片
金屋春宵
洛克遜·寶烈吉坦·仙杜拉
七彩全部　中文片上
四時間場 2:30 5:20 7:30 9:40

百樂門·麗斯·樂都·東方·新世界·京華
週末請早：蓋世雙雄
連日滿座請早：夜總會春色
昨滿·即映：大火逃命記
狂滿·今第九天映：蓋世雙雄 "THE Comancheros"
今天最後五場：小姐從軍
野老又香

今第11天續映
桃李爭春
李湄　葉楓　雷震　喬宏　洪洋　領銜主演
萬千紅紫　百花競艷
IT'S ALWAYS SPRING

新宜光杯
桃源出品　古裝話劇　奇情悲劇　教育巨片
賀蘭·呂劍光初登銀幕第一聲
天才童星馮寶寶聯合領銜主演

兒科專藥
宏興鷓鴣菜
誌士敦道宏興有限公司

工商日報　資格夠老
消息快確　言論公道
出紙多張　只售一毫
銷流普遍　雄視港島
刊登廣告　收效尤高
一紙風行　有目共睹

英國　摩根氏　臘髮
去頭皮　止頭癢　生黑髮　防髮落
MORGAN'S POMADE
【有香味】

分類廣告
如刊登廣告請電二弍一六〇

萬茂公寓

有線字身　註冊商標
請用馬利皇冠牌P.V.C.線
電話：36272

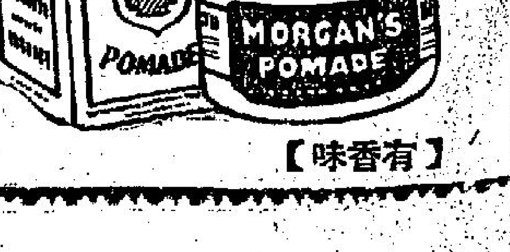

讀者注意！

本報增設九龍及新界代定本報及收廣告處

本報爲便利新界及九龍民衆，刊登廣告及定閱本報，特在新界元朗增設代收廣告及代定閱本報處，地址爲元朗康莊市場舊富街六號仁愛診所，電話爲「三七六」號，辦公時間爲上午八時至十二時下午二時至六時，同時在九龍設兩代定本報及代收廣告處，一爲彌敦道七五六號B地下（即東樂戲院側近太子道口）電話八〇九六五八號，一爲油麻地上海街三一九號老富公司電話爲六四三七九號，辦公時間爲每日上午十時至下午一時，下午二時至六時。

工商日報晚報同啓

工商晚報 馬經

場地有無變化 臨場優先注意

文王

今日天色晴朗，陽光普照，場地經一日之蒸發，漸見乾爽，今日如繼續有陽光，則場地當無大變化，究其效亦稍軟而已，但風霧無情，不大相宜。今年新馬，愓非如去年之一面倒，不要過信大熱門為佳。茲綜合最後更動，補述如下：

△第一場：幸運女神不出，何偉航策逍遙，大局無變，仍是友愛、驕傲及密底算盤三角之爭，我較看重友愛，賈高也。密底算盤操得好，新馬以操練足見成熟佔先，此駒有相當分頭，可以一搏。

最後補充

△第二場：快樂家庭不出，再迎配梁滔舜，太空人非此班馬，目前已操起，迴超班之資，應該贏了。百勝雖轉好，但後勁平常，六化郎四十碼已嫌稍長，最後恐支持不住，反不如沙漠英雄穩健，可能出牛冷。再迎突練用梁滔舜，當有人博，但此駒目前初起，未到熟鋒之時。

△第三場：恩惠、封面女郎及玫瑰花不出，一般人看淡，是錦雲與飛箭之爭，即使如此，亦頗傷腦筋，因兩駒主力，均甚費精神，錦雲之號稱習慣較高，但今次是初出，且有多少膽氣，論可能當不如捷至，但捷至近況亦非全勇，彭負頂磅，必感吃力，論穩健反不如錦雲了。佐治波治非常活躍，有可能推翻一切者，歷屆騎師杯絕少由大熱門勝出，且看今季有例外否？

△第四場：盛意不出，告魯士策老友記，布林利策天后，梅道登策鐵寶郎。老友記于週二晨日跑兩圈後再跑一里，試後冒汗，稍退，今以為不出，昨見告魯士過礎，納稍退，今以為不出，而易見了，但會否因此緊後求勝心切，想難保證。除此之外，其他均有而不穩，一共同弱點，是起得未夠，操練與近狀較讚者祇得一匹旺財，但旺財底質，未看得透，照我估計，價值三匹馬左右，中上之

賞，能否勝此場，難看得透了。爽利有態，亦恐質素拔不上，位置多便。

△第五場：龍馬精神、金龍及龍潭老鼠不出，布林利策驕艷。馬亭潛質較高，狀態雖未十足滿意，仍屬首選。可與爭者為一定能，賀能均備，馬亭稍有不如當，便贏飄起了。海軍勳章質儲中中而早熟，雖輪不到，可博冷位。老托之絶上乘與金榜，質雖不弱，但準備不夠，似無意急進，未可亂捧。

△第六場：太陽神、嬋寶及紅珊瑚不出，配搭無變。忠雄逐匹，大局無甚心，場地如稍軟，龍心有利，對趙子龍則無利，反過來說，場地乾快，對趙子龍有利，對龍心則無大利，因此賽表面看法，是郭梅爭雄之局，但是否與如一般人的想法，可作冷門敬。實有研究之道也。忠誠勇極。

△第七場：普慶、霹靂及快得利不出，健元駒上陣。場地如軟慢，聖旨佔優，乾地則頭獎有威力，但我仍屬意觀女，如非大熟，搏多一次諒無妨。雪梨達慢地可試。

△第八場：百年鐘不出，郭仔策威廉，羅倫策小東西，能手配海道登，紅運一邊天下，荷有差池，則天下大亂。郭仔搶小東西而取總威廉，或有道理，但以過往表現評價，恐不易鬪倒能手也，力度高甚靈欲動，師杰可能再施故惡戰術，爆出不奇。

△第九場：頂瓜瓜、金錢及騎警不出，大局亦無重心，是混亂之局，排位頗有考慮。正路之選，是大膽門小天使，我仍偏愛大膽。鬧多嬌有實力推翻一切，教地允佳。雲深跑可爭入圍。紀夫人得排第一檔，特別有利，可作冷門敬。

△第十場：金體上陣，配搭無變。太陽屬首選，慢地則同廐之天曉得有考慮。旋紡輪仍勇，但究竟太老，反不如班底較高之美麗華，可望有推倒太陽之力。

△第十一場：金章及小蝦不出，特高配羅倫，此配搭新奇之極，馬雖首選，我不致信任。良辰仍大勇，橡皮路特佳，可圖三捷，羿晦排擋稍差耳。票姚輕磅及排檔好，仍應入圍。半冷對象，可在方華及高士美間尋。

士站王文

	號數	名駒	騎師
第一場	二號	友愛	陳杰
	九號	驕傲	鄒毓祥
冷門	一號	密底算盤	郭子猷
第二場	七號	太空人	林國樑
	四號	百勝	崔錦崐
冷門	五號	沙漠英雄	陳業成
第三場	二號	錦雲	莫華灼
	六號	捷至	施羅華
冷門	四號	飛箭	陳業成
第四場	五號	老友記	告魯士
	八號	爽利	何偉航
冷門	十一號	旺財	梁滔舜
第五場	三號	一定能	衛林士
	八號	馬亭	洪燮康
冷門	九號	海軍勳章	王劍影
第六場	八號	龍心	郭子猷
	五號	趙子龍	梅道登
冷門	十五號	忠誠	蔡克文
第七場	六號	聖旨	林國樑
	二號	觀女	莫華灼
冷門	八號	國獎	何偉航
第八場	六號	能手	梅道登
	十三號	總威廉	郭子猷
冷門	十四號	力度高	陳杰
第九場	二號	大膽	蔡克文
	十號	小天使	郭子猷
冷門	八號	紀夫人	梅道登
第十場	一號	太陽	郭子猷
	三號	美麗華	蔡克文
冷門	五號	天曉得	周佐明
第十一場	九號	票姚	梅道登
	三號	良辰	郭子猷
冷門	五號	方華	告魯士

鐵行杯錦標節目 各駒準備與狀態

—伯樂—

今天第三場的第三班一里一七一碼鐵行杯賽，報名馬十五匹。缺席者有：太陽神、嬋寶及紅珊瑚三駒，十二駒上陣，場面十分熱鬧。在此班各駒在一月廿七出賽，茲將賽後操練及狀態分述如下：

㈠至寶：由副手及柯富達先後試九課，最近五課為一里，二分〇秒四。六化郎，一分卅三秒三，又一分卅四秒四，又一分廿七秒二，昨晨最後早課由柯富達試半里為一分正（二十七秒四）準備充足，狀態甚勇，最後一課更佳。

㈡太陽神：前跪棄權，本月十四起由布迪處及副手先後操課，半里，一分〇八秒。六化郎，一分四十一秒，又一分廿四秒，又一分〇六秒一。〇六化郎，一分卅秒三，一里，二分十分充實，狀態頗佳，但主師布迪處因早課墮馬受傷，無法上陣，故棄權。

㈢勳王：賽後由林國樑操七課，最近四課為：一里，二分一十秒。六化郎，一分卅二秒，又一分卅二秒。半里，五十八秒，準備及狀態均在水準之間。

㈣加利：賽由副手及陳杰操七課，最近四課為：一里二五，二分五十四秒。一里，二分〇二秒三。六化郎，一分卅三秒三。半里，五十九秒四，準備足，狀態不俗，最後一課尤佳。

㈤趙子龍：賽後由副手及梅道登共操八課，最近五課為：一里，二分〇七秒三，又二分〇四秒三。六化郎，一分廿九秒一。一里，二分〇七秒，昨晨最後一課由梅道登試半里為五十七秒二（二十八秒三）準備充足，狀態比前賽有進。

㈥嬋寶：一月一日賽後由邱達福共操兩課，六化郎，時速為：一分卅四秒一，一分卅一秒一，準備不足，狀態平平，決定不出。

㈦首獎：一月一日賽後，由衛林士共操七課，最近四次為：一里，二分十六秒。六化郎，一分廿八秒，又一分卅四秒二，又一分廿九秒四，此駒上週已準備好，狀態亦勇，但本週程序較失常，狀態在存疑間。

㈧龍心：賽後由羅倫及郭子猷輪迴共操八課，最近四課為：一里，二分〇二秒二，又二分〇六秒。六化郎，一分廿八秒四。半里，五十七秒二。準備佳，狀態頗佳。

㈨美光：賽後由副手及羅倫共操八課，最近五課為：六化郎，一分廿六秒一，又一分卅秒一，又一分卅三秒二，又一分廿九秒三，昨晨最後試跑，由羅倫試半里為五十四秒四（二十七秒三），準備與狀態均在水準之間。

㈩獎輪：賽後由羅沙共操七課，最近五課為：六化郎，一分卅四秒二，又一分廿一秒，又一分卅秒三，又一分卅三秒四，昨由羅沙試半里為五十七秒二（二十七秒四），準備充足，狀態比前賽有進。

⑪奇能：一月一日賽後，由洪燮康共操十一課，最近四課為：一里二五，二分五十秒四。六化郎，一分卅三秒三。半里，五十七秒四。準備與狀態在水準間，推狀態銳進。

⑫紅珊瑚：前週棄權，決不出。

⑬信友：賽後由王劍影共操六課，最近四次為：一里，二分〇七秒三。六化郎，一分卅五秒。半里，五十六秒一，準備夠，狀態甚佳。

⑭特美驕：賽後由何偉航共操九課，最近四次為：六化郎，一分卅七秒一，又一分卅四秒。半里，五十六秒二。狀態平常。

⑮忠誠：一月廿日賽後由蔡克文共操九課，最近五課為：一里，二分十二秒。六化郎，一分卅三秒二，又一分〇二秒四，昨晨最後早課由蔡克文試半里為一分〇〇秒三（二十六秒四），準備已足，狀態大勇，最後一課更好。

兩項錦標節目 郭梅實力最強

梁滔舜今天上陣四場

馬前卒

什錦盤

今天騎師坐騎，郭子猷與梅道登仍是實力最強者，郭子猷上陣八場，計為：第一場密底算盤，第二場新紀錄，第四場飛彈，第六場龍心，第八場總威廉，第九場小天使，第十場太陽，第十一場良辰。梅道登坐騎七場為：第四場鐵寶郎，第六場趙子龍，第七場靈霧，第八場能手，第九場紀夫人，第十一場票姚。布林利坐騎亦有七場，計為：第一場智慮，第四場天后，第五場神艷，第九場來人證劵，第十場旋紡輪。陳杰坐騎亦有七場：第一場友愛，第四場醒目，第五場金榜，第六場加利，第八場力度高，第九場得勝將軍，第十一場邏輯。衛林士三人各七場……梁滔舜上陣四場：第二場再迎，第四場旺財，第八場……由星來港客串之梁滔舜主要節目（鐵行杯）與五陵會杯。

馬房形勢

△今日賽馬一共報名馬一百二十九匹，其中提名最多的是蘇方，羅夫廐，最少的是道格阿毛與王啟紅廐，計臨時棄權二十一駒，以下將各廐報名馬匹分場列下（括弧內數字係場次）。

羅方羅夫廐：「祥雲」（一），「新紀錄」（二）；「錦雲」與「寵兒」（三）；「馬亭」（五）；「趙子龍」（四）；「霹靂」（七）；「總威廉」（八）……

皮達托夫廐：「簡斯利」（五）……

王阿四廐：「炮使」（一）；「百勝」（二）……

第一場 新馬，一哩

馬	名駒	磅	騎師	排位	馬房年齡
1	密底算盤	一四七	郭子猷	4	（麥3）
2	友愛	一四七	陳杰	1	（托5）
3	凱旋	一四七	蔡克文	8	（李3）
4	炮使	一四七	羅倫	6	（四5）
5	逍遙	一四七	何偉航	5	（趙4）
6	幸運女神	一四七	不出		（紅4）
7	博富臨	一四七	邱道嶠	7	（米4）
8	祥雲	一四七	洪燮康	9	（蘇4）
9	驕傲	一四七	鄒毓祥	3	（李5）
10	智慮	一四七	布林利	2	（貝4）

第二場 第七班，六化郎四十碼

馬	名駒	磅	騎師	排位	馬房年齡
1	禮礦	一四〇	林國強	8	（關6）
2	先知	一四三	嚴清關	1	（羅7）
3	班志文	一四五	衛林士	5	（關5）
4	百勝	一三八	崔錦崐	6	（四7）
5	沙漠英雄	一四四	陳業成	7	（亮10）
6	新紀錄	一五一	郭子猷	2	（蘇9）
7	太空人	一四五	[illegible]	9	（關4）
8	快樂家庭	一四八	不出		（吳3）
9	再迎	一五〇	梁滔舜	4	（道4）

第三場 （騎師杯）紅牌生賽 第八班，一里一七一碼

馬	名駒	磅	騎師	排位	馬房年齡
1	恩惠	一四〇	不出		（米8）
2	錦雲	一四八	莫華灼	4	（蘇12）
3	封面女郎	一四三	不出		（蘇11）
4	飛箭	一五四	陳業成	3	（羅6）
5	佐治波治	一三六	周振雄	10	（蘇9）
6	捷至	一五四	施羅華	9	（羅8）
7	雅儀	一五〇	林國祖	1	（趙9）
8	驕德	一五二	陳仕高	8	（亮7）
9	福星	一四二	馬思恩	2	（關13）
10	寵兒	一四一	彭利來	6	（蘇5）
11	剛關	一四二	岑敬常	7	（托10）
12	玫瑰花	一四四	不出		（驗11）
13	巾幗勝利	一三六	洪汝均	5	（皮9）

第四場 新馬，一里

馬	名駒	磅	騎師	排位	馬房年齡
1	保能勝	一四七	衛林士	8	（羅5）
2	飛彈	一四七	郭子猷	1	（關5）
3	醒目	一四七	陳杰	7	（托4）
4	凱兒	一四七	林國強	4	（蘇5）
5	老友記	一四七	告魯士	9	（李4）
6	天后	一四七	布林利	2	（四3）
7	盛意	一四七	不出		（紅5）
8	爽利	一四七	何偉航	6	（趙5）
9	鼎福	一四七	柯富達	5	（殷3）
10	鐵寶郎	一四七	梅道登	10	（皮4）
11	旺財	一四七	梁滔舜	3	（貝5）

第五場 新馬，一里

馬	名駒	磅	騎師	排位	馬房年齡
1	絶上乘	一四七	柯富達	1	（托5）
2	龍馬精神	一四七	不出		（趙5）
3	一定能	一四七	衛林士	5	（羅5）
4	金龍	一四七	不出		（米5）
5	金榜	一四七	陳杰	2	（托5）
6	殷博	一四七	蔡克文	3	（殿4）
7	龍潭老鼠	一四七	不出		（良4）
8	馬亭	一四七	洪燮康	6	（蘇5）
9	海軍勳章	一四七	王劍影	7	（四5）
10	神艷	一四七	布林利	4	（貝5）
11	天驕	一四七	羅倫	8	（皮5）

第六場 （鐵行杯賽）第三班，一哩一七一碼

馬	名駒	磅	騎師	排位	馬房年齡
1	至寶	一五〇	柯富達	7	（四6）
2	太陽神	一五二	不出		（愛6）
3	勳王	一四五	林國樑	3	（紅6）
4	加利	一四〇	陳杰	1	（蘭8）
5	趙子龍	一四四	梅道登	11	（良7）
6	嬋寶	一四五	不出		（米4）
7	首獎	一五四	衛林士	5	（貝6）
8	龍心	一五二	郭子猷	8	（紅6）
9	美光	一四八	羅倫	6	（四8）
10	獎輪	一四二	羅沙	12	（貝6）
11	奇能	一四六	洪燮康	4	（關7）
12	紅珊瑚	一三九	不出		（吳5）
13	信友	一五三	王劍影	10	（趙9）
14	特美驕	一四〇	何偉航	9	（四5）
15	忠誠	一四七	蔡克文	2	（殿5）

第七場 第七班，六化郎四十碼

馬	名駒	磅	騎師	排位	馬房年齡
1	靈霧	一四〇	梅道登	5	（羅7）
2	觀女	一五四	莫華灼	1	（蘇6）
3	普慶	一四五	不出		（吳6）
4	霹靂	一四四	不出		（米8）
5	快得利	一四五	不出		（驗5）
6	聖旨	一四九	林國樑	3	（關7）
7	雪梨	一四八	周佐明	4	（蘇9）
8	國獎	一三八	何偉航	2	（皮6）

第八場 （五陵會杯）第七班，一里二五

馬	名駒	磅	騎師	排位	馬房年齡
1	亞巴治	一四〇	崔錦崐	5	（米6）
2	小東西	一五四	羅倫	8	（愛6）
3	百年鐘	一四四	不出		（皮10）
4	抗飛沙	一四三	黎根	7	（愛10）
5	強光	一四五	何偉航	1	（良5）
6	能手	一五〇	梅道登	14	（米5）
7	金婚	一四九	蔡克文	11	（吳6）
8	早來	一四六	柯富達	6	（托8）
9	神足	一四五	周佐明	12	（蘇8）
10	復活	一四四	林國強	2	（蘇12）
11	鄭賀島	一四三	衛林士	3	（米10）
12	天福	一四二	洪燮康	4	（蘇6）
13	總威廉	一三五	郭子猷	10	（關4）
14	力度高	一四五	陳杰	9	（托6）
15	做得	一五〇	林敬德	13	（蘇11）

第九場 第三班，六化郎四十碼

馬	名駒	磅	騎師	排位	馬房年齡
1	來人證劵	一五〇	布林利	10	（貝7）
2	大膽	一三八	蔡克文	2	（殿6）
3	頂瓜瓜	一四五	不出		（皮7）
4	金錢	一三七	不出		（吳7）
5	金寶	一四五	梁滔舜	5	（李5）
6	寄力民	一四二	何偉航	4	（關6）
7	萬里駒	一四五	柯富達	9	（托4）
8	紀夫人	一四四	梅道登	1	（皮8）
9	鬧多嬌	一四五	衛林士	7	（貝10）
10	小天使	一四九	郭子猷	8	（紅7）
11	騎警	一四八	不出		（羅8）
12	得勝將軍	一三三	陳杰	6	（四8）
13	雲深電	一五〇	林國強	3	（愛10）

第十場 第八班，半里一七〇碼

馬	名駒	磅	騎師	排位	馬房年齡
1	太陽	一五四	郭子猷	7	（愛9）
2	冰王子	一四五	柯富達	6	（托6）
3	美麗華	一四三	蔡克文	4	（關8）
4	郵驛	一三九	羅沙	2	（皮11）
5	天曉得	一四二	周佐明	1	（愛12）
6	噴射機	一四五	林國強	8	（蘇4）
7	易力	一三七	梅道登	9	（良7）
8	蘇州	一四〇	何偉航	5	（四6）
9	旋紡輪	一四八	布林利	3	（貝13）

第十一場 第三班，六化郎四十碼

馬	名駒	磅	騎師	排位	馬房年齡
1	忠靈山	一三七	蔡克文	6	（關6）
2	錦繡	一四七	周佐明	11	（吳8）
3	票姚	一三八	梅道登	5	（蘇5）
4	萬年香	一四五	衛林士	10	（愛6）
5	方華	一四七	告魯士	8	（羅5）
6	喜鵲批	一六二	嚴清關	2	（紅8）
7	金章	一四一	不出		（殿6）
8	高士美	一三八	梁滔舜	4	（良6）
9	良辰	一五一	郭子猷	9	（四10）
10	邏輯	一三八	陳杰	3	（皮6）
11	椰威太子	一五〇	林國強	7	（皮8）
12	小蝦	一四五	不出		（貝5）
13	特高	一五一	羅倫	1	（吳5）

向港工業猛投核彈

暫禁八種棉織品運美

工業界震動

認為觸發金融危機

【本報訊】政府昨夕宣佈暫時禁止八種棉織品運美，一般認為，將觸發本港金融與工業戰後最嚴重之危機。紗廠同業會主席稱：渠會所有會員紗廠勢將被迫大量減產，或甚至停工。本港最大紗廠之一，南海紗廠負責人稱：此舉將使本廠之織布部要停工。棉業諮詢委員會委員朱自誠稱：渠或其他業代表委員，均未獲通知或諮詢。

政府昨夕之宣佈，立即引起紡織業之震動，最近代表本港出席日內瓦會議及華盛頓開幕有關棉布貿易談判會之朱自誠，謂此舉將打擊所有棉業。

本港棉業出口，去年共值十五億二千八百萬元，佔港產品出口總值之百分之五十二，該業去年所僱用之工人共六八八二五人，佔全部工業從事工人百分之廿五。

在昨夕工商業管理處處長宣稱：美國當局在本年三月一日通告英國駐華盛頓大使，請根據有關國際棉織品貿易問題日內瓦短期協議之條款，彼等要求香港政府對於下列八種棉織品運往美國，予以約束：

五、用普通棉紗所織之格仔布或網條布。

九、用普通棉紗所織之被單。

廿二、用普通棉紗所織之斜紋布及沙丁布。

廿六、布疋，他處未經列明者。

四三、編織恤衫，但「T」字恤及運動恤除外（包括小童用者在內）。

四四、厚運動衫及背心。

四八、雨衣，四分之三長度或以上者。

四九、所有其他外衣。

（上列數字，係棉織品種類國際目錄上之號碼）

由於美方提出此項請求，現已決定由本年三月三日（星期六）起，暫時不再發給有關上述各類物品之出口執照。惟已發出之執照，將不予取銷。

工商處處長稱：現已要求美國當局依照日內瓦協定條文而對論此項要求。彼將盡早再行發表公告一次。

在去年本港對美輸出之六億七千九百萬元貨物中，衣物佔二億五千三百萬元，棉紗、棉布等佔九千七百萬元。

棉業諮詢委員會 星期一緊急會議

【本報訊】據可靠方面消息：棉業諮詢委員會定星期一日舉行會議，就此事提出討論。

該會之名委員今晨透露：此事無異為對棉業界投下一枚原子彈。現時估計，棉織業中，百分之五十八至六十餘以美國為對象，而其中尤以北方工業家佔多數。

另一委員表示：根據日內瓦協定，美方提出者係以一九六一年輸出為準，而較早者則另有一個臨時協定，即以一九六一年三月以前之一年為準，因此，一九六二年三月以前之一年輸入已超過上一年度，故有突停發證之舉云。此事將大大打擊棉業界。

菲律賓德士古小姐六日訪港

今年貌美的咪娜·雅文娜蚨加小姐，在全數一百四十二萬五千餘票中，以十六萬三千餘票奪得此一九六二年菲律賓德士古小姐榮銜。咪娜小姐將於六日由五位小姐陪同下訪港。附圖為咪娜小姐近影。

傳一名美機師 在港下落不明

有關方面未能証實

【本報訊】據傳美國飛機師一名，於去月二日離開其旺角某酒店之房間後，即未明下落，有關官方未予証實。此間美國總領事館發言人稱，若于日之前，領事館曾接到一位居民來函查詢其子之下落，此飛機師名夏勞約翰羅倫斯，此人於正月一日離港赴曼谷。

發言人謂，不知傳說失蹤是否即指此人。香港政府發言人稱：警方並未接到美國飛機師失蹤之報告。據傳，下落未明之美機師年約廿九，最後出現，係二月二十日在旺角一酒店。（日）

西區扶輪會 諸北鴻演講

【本報訊】香港西區扶輪社，昨日邀請美國股票專家，紐約証券投資公司香港分行經理諸北鴻氏演講有關香港人士投資美國股票等問題，聽講者甚衆。

諸氏演講內容，大致可分為兩部份：其一為香港人士投資美國股票時所考慮及的問題，另一部份，包括一些美國股票的智識和技巧。諸兆鴻氏演詞闡述甚詳，一般到會聆聽之人士，均感興趣。諸氏所代表之紐約證券投資公司，成立於一八六五年，享譽世界。諸氏經常評論，在紐約及香港各大報發表，為紐約著名股票專家，「香港投資者怎樣進入紐約証券交易所」一書，對投資美國股票的一切問題，有詳盡的解釋。

傳有三女性 申請的士牌

官方昨加以否認

【本報訊】傳三名中國婦女未能申請領取的士司機牌照一說，政府發言人已予以否認。

發言人謂，有關當局從未接到女子領取的士司機牌之申請。本港女性參加各種職業活動者多，包括担任汽車司機行走新界之車輛，亦時有女性司機，傳曾有女性三人，申請領的士牌，但被拒絕。（日）

英儲備增 金鈔疲慢

【本報訊】今晨外國行情：美鈔一元，電匯五元七九五，七〇八，美鈔五元七九五。英鎊十六元〇五至七五三，加單按金開盤六九四一九分，九九。英儲備二月份金元儲備增至卅四億二千萬美元（即四十億二千三百萬鎊）。（恒）

花田錯 電台的廣播

據邵氏發表：播音明星鍾情，在香港商台連日播出電影「花田錯」中的花田八錯，後由於內容精彩，寓歡樂於大受歡迎，紛紛提出要求增加播映時間，因此「花田錯」之內容及更選寫之配上節目播出。

雙喜茶樓伙記 賭敗懺悔跳樓

遺書千言勸人戒賭

【本報訊】今晨雙喜茶樓發生了不快事件，一名夥伴從天台跳樓自殺，當堂重傷，於送醫院途中斃命。傷者名葉×，三十五歲，因工作過又模樣，又名葉強，住士蝦路下後身塘西樓在莊邊，讀大原街口水渠處，傷者跳樓時曾大叫，觸地時血流滿地，點鐘身上有遺書，從遺書中，可能因為賭博失敗，故絕望輕生，以自殺。書中大意謂：服務廿年來於雙喜茶樓廚房工作十多年，自從好賭後，一切失敗，希望死後，一凡于餘言，勸人戒賭。（雷）

公司之福利委員會擬將金七百餘元捐獻，並附自殺遺書，以作為勸人戒賭之借鏡。

撥欵六十餘萬 增購旋轉火梯

【本報訊】由於本港經濟，元購置新式雲梯，以應付火災。政府撥款六十四萬八千一百元，以增購旋轉雲梯，使消防人員更易應付火警，這筆款項，因此當局須撥款六十萬，使消防官員與港九大廈工作之人員，能取得聯絡。又撥款四七萬零一百元，多購更強力之水泵，能將水噴更高之處。

今年消防處除撥款增聘消防人員二百卅九人外，尚購置新裝備一百九十四萬二千八百元，包括更換掉服裝頭及救護車等。（日）

在目前本港消防所具備之雲梯，最高僅一百呎，但許多大廈，已超過百呎，有不少達二百呎者，因此極需有更高之雲梯，與此同時，當局又提議撥款十二萬五千元。

港九婦女會 慶祝三八

【本報訊】港九三區婦女福利會，今年三八國際婦女節日將聯合盛大舉行慶祝，以三區婦女會首長為大會主席團，計：（東區）余廣妙珍、陳鳳執素、葉寶瑞燕爭、何曾賢卿、河林潔卿、馮燕蓉；（西區）李何美瓊、王賀瑩暉、馮李佩琚、顏何鴻韜；（九龍）李陳錦華、李陶逸軒、馮鄧少英、陳曾曉君、邵寶霞、馮梁炎秀。

大會內容把「三八」婦女節的意義，發揚光大，現已進行排演話劇及各項節目，並有抽獎助興，屆時邀請各機關首長夫人、民代表夫人、各女團代表參加，又有婦女會首席主任夫人、及發言司觀禮。

大會是次選日下午三時開始假座月宮酒樓舉行，秩序亦已訂定：將由東區婦女會主席余國宜夫人致開會詞，九龍婦女福利會主席馮錦瑚夫人宣讀三八婦女節宣言，西區婦女福利會主席王文強夫人代表致詞，總成後有遊藝節目助興：㈠幻術，㈡獨唱：「賴鴻」，由朱惠康夫人編導，並由鍾華迎夫人、李叔容串，㈢李炳泉夫人、李炳華夫人、及賀詩小姐担任演出，並請李小燕夫人、李陶逸夫人、鍾和詩夫人、李馮鄧少英、李佩琚、李鳳琚夫人演出「三八」婦女節觀女會席。

識英文者 十不得一

【本報訊】本港三百卅萬居民中，只有百分之九點七能識英文，此一發現，相信為出乎一般人意料所不及者，日常語言，以廣府話者佔全人口百分之七十九，以英語者二佔已。上述係政府年報所披露。據指陳：居民中百分之七十九操粵語，另有百分之十六能操國語。

又本港五歲以上之人口中，不識寫讀或英語者，有一〇六八二五人。此外，所有十歲及以上之人口中，百分之七十五係識字者（其中男性為百分之九十一，女性百分之五十八），比諸一九三一年調查時，教育水平已提高。在一八九九〇〇〇曾受學校教育之居民中，有卅四萬六千男性及十六萬七千女性曾受小學以上教育。（日）

珍茜蒙絲 下週訪港

【本報訊】僑本港電影圈衆所歡迎之荷里活女明星珍茜蒙絲，將於下星期三日由美乘機來港，作為期四日之觀光。陪同珍茜蒙絲來港者，為其夫婿，即荷里活名導演兼製片家李察保祿。珍茜蒙絲等將於十一日離港赴新加坡。（日）

晚唱

三味斯言

大會堂開幕，港督致詞中有謂：市民生活，將比前更為美滿。能化四塊錢吃「一頓常餐的人究有多少？

出乎意料

據政府年報指出：港人識英文者祇得百分之九·七。識街說YES、NO者，重新評價可也。

黑色星期五

惡夢遂星期五出版，殺掘心吊膽的就是被拆除的人。

三八節

三八婦女節，港九婦女會聯合慶祝，未知遊藝節目中是否有麻雀比賽一項。

工商晚報 體育

東華加山重逢 相將力拼護級
巴士警察今花墟場遭遇

甲組足球聯賽今天有兩場舉行，秩序是：加山南華球場東華對加山，花墟球場巴士對警察，兩場均定下午四時半開波，頭場預備組下午三時正舉行。

東華對加山一場原定昨日舉行的，但原定今天舉行的光華對南華一場改下週一比賽，故將「東加」一仗改今日重逢。

今天的兩場甲組足球聯賽雖然勝負與錦標無關，但一得一失關係也相當重大。東華對加山一場很重要的護級戰，能否擺脫降班厄運，這兩分關係存亡。

天演論

目前四隊要降班已發出「SOS」的求救訊號，光華、加山、東方同得八分，東華得九分，積分接近，救亡時間已經無多了。

今天東華對加山，在狀態來說，東華是稍佔上風的，由於東華自新閣組成後，朝氣勃勃，大有中興現象，在黎「翁」支持之下，軍費已無問題，士氣馬騰，鬥志也提高了不少，上週大勝警察，氣勢更盛，今天乘着戰勝警察的餘威，一致作內再壓加山，取勝的機會甚濃。

加山在季初時虎虎有生氣，在強隊身上取分，使人刮目相看，可惜曇花一現，加山在第一循環將近結束時，已日走下坡，戰績亦每況愈下，證諸前途實不樂觀，進入第二循環之後，東華與光華加緊了步伐，迎頭趕上，對加山的形勢更危險。

論實力，雙方實屬半斤八兩，不過，東華的人材比較加山稍為有份量，上週出戰警察，東華演出有紋有路，前鋒推進頗有組織，防守也相當穩健，如果不是偶然的作作，一直保持着這樣狀態，東華不但不懼降班，甚至可以威脅中環挺和強隊，近況低沉的加山，今天恐非東華敵手。

巴士對警察，以兩隊的人材和實力而論，皆在各有千秋，巴士比賽了十五場，七勝四和四敗，得十八分，警察比賽了十七場，七勝四和六敗，也是十八分，兩隊積分相同，在聯賽第一循環，二比二不分高下，今天第二次遭遇，形勢上巴士佔優，原因是巴士與警察初次碰頭，巴士球員的狀態日趨好轉，一攻一守比季初時進步了許多，警察上週慘敗於東華之後，士氣大受打擊，演出也一無是處，警察突然失常，據說隊內可能有些球員鬧情緒，除非今天兩隊的士氣重新振作，否則必被巴士乘虛而進。

由於甲組特別銀牌準決賽抽簽巴士又巧遇警察，今天兩隊先在聯賽第二循環交鋒，正是銀牌準決賽的一大考驗。（騎士）

各隊陣容如下：

（東華）甘乃波 彭偉民 許炳生 李志雄 利國傑 吳偉華 鄭演英 陳莊興 張錦准 張偉光 區彭年

（加山）屈臣 彭紹文 關新 譚萬利 蕭福安 黃少福 譚煥強 譚森泉 梁友善 應永勳 奧馬

（巴士）洪國有 陸文渭 羅國良 羅鏞安 張永清 梁杰 梁根 黃德福 周少雄 周志雄 王照保

（警察）張國駒 阮海邦 鄧高明 張子文 龔華傑 梁萬發 區志容 張強 鄧蔡航 伊雲士 吳就榮

警察鋒綫大調整
巴士好仔良復出
雙方重視今仗不知鹿死誰手

球場內外

巴士今天對警察，是他們在月底特別銀牌準決賽中的前哨戰，這場戰事原本是旗鼓相當，雙方是有得拼的，不過因為警察大敗給東華，而巴士則近況奇佳，巴士獲勝的希望，似乎比較要高一籌了。

巴士今天大有士氣馬騰，他們比較上週對東方的狀態更好，巴士上週對東方周志雄的腳傷未痊愈，周少雄的香港腳發炎，但他們在統帥部鼓舞下，均力疾上陣，而且有不俗演出，巴士能夠以五比○大勝東方，周少雄兄弟在前鋒線上的活躍，可以概見了。

巴士今天陣容：不會大變動，但後衛方面羅國良已經痊愈，隨時準備上陣，為了給他傷愈後上陣機會，今天開始上陣，希望他能夠恢復演出信心，以備月底再與警察作特別銀牌準決賽，因為巴士對于特別銀牌比較今天這場聯賽更為重視。

本週就開始由曾覺華、李文傑、每週一三五早晨到花墟球場監督訓練，因此今天巴士對警察局於特別銀牌的前哨戰，巴士顯得比較警察的備戰積極得多了。

正如巴士少帥雷覺華分析說：以巴士這樣實力，季內在聯賽佔得五強位置，已經相當難得，而至為滿足了，要想與星島、愉園、傑志、南華爭四強位置，那是費力不討好，而且屬於非份之想，但特別銀牌就不同，巴士只要過得警察這一關就晉入兩強了。

特別銀牌是多少帶點運氣的，南華對元朗雖然南華希望較高，但誰也不敢小覷元朗，正如星島能夠淘汰陸軍與否，也是不可知的，這四隊最後淘汰以後，究竟那隊出線與巴士爭特別銀牌冠軍呢？誰也不能逆料，一般看來自然不是南華就是星島的希望較高了。

不過，巴士只要月底這場特別銀牌賽對警察，只要能夠戰勝就是坐亞望冠了，因此巴士為了在特別銀牌賽獲得較好成就，

警察大將群像

警察對於這場賽事也相當重視，這原因是上週敗給東華後，統帥部認為這場賽事，賽前過份輕敵，賽後曾有詳細檢討，同時東華出人意外的優越演出，也是最大一個主因。

不過，會方比較冷靜的首腦們，則認為警察敗給東華這場賽事，各球員是已經盡了力了，一方面是球運不佳，同時兩個小將在右後衛的鄧高明，在中衛的梁萬發，均屬比較新嫩，影響攻守力量不小，前鋒線上幾個球員，初時輕敵，後來着急，伊雲士射十二碼失誤，影響信心與士氣不小，今天對巴士的陣容，昨天會經有過會商，希望今天一舉擊敗巴士，在特別銀牌賽前戰倒對方，以收先聲奪人之利。

警察今天陣容，因鄭榮根對星島傷腳未愈，陳鑑南的手傷亦未能上陣，因此後衛將調回阮海邦任右後衛，以林細蘇任左後衛，左中衛梁新也準備調回吳就榮。

九巴大軍 各將英姿

有水則生無水死
雙番東朝夕勤練

場邊人語

甲組足球聯賽賽程已完成了五分之二，弱隊救亡形勢急迫，處在危急存亡之秋，備受降班威脅的隊伍，已開始各出奇謀，寄望在最後的關頭能夠打出一條生路，否則下屆降到乙組去，不但會變成關，甚至可能永遠沉淪下去，難有翻身之日。

東華在風雨飄搖的時候，柳暗花明又一村，眼看着泥足深陷，東華有力人士及時在幕後策動，實行效法南華大會重新改組，果然羣合響應，在短短的時間內，新閣組成，沈瑞麟「還政于民」，東華于是充滿一番新氣象，軍費的難關亦已內定，本屆的東華不但不愁水涸問題，甚至下屆經組亦豆班底，軍費亦可一呼即集。

「統帥」趙醒楠也拍心口，向東華重臣保證在聯賽第二循環希望可以奪得十分，東華就可以站穩甲組地位了，究竟趙醒楠的願望能否達成，要看球員以後的士氣能夠保持到季尾。

趙醒楠對記者表示：東華球員的質素本來是不錯的，能否發揮他們的原有水準，關鍵在：（一）平日有恒的訓練，（二）東華是「鵪尾」「有水則生，無水則死」，關乎第一點，趙醒楠與教練唐相南人，不論晨操夕練，風雨無間的親自監督，並訂立集訓考勤辦法，如果發覺有球員疏於練波，即停止派他出賽，教練唐相認為：目前幾隊弱隊的個人質素與隊際實力都相差不遠，在實力接近的情況下，有氣力有鬥志的便是取勝本錢，因此，東華每次集訓，都是着重氣力鍛練。

加山有秘密武器
屈臣勁力打龍門

東華已獲得情報，加山的門將黎兆生因最近欠佳，今天將有一位新門將加入，這位新門將是昔德的守門員屈臣，此人高頭大馬，上三路可能相當穩健，東華應付加山的「秘密武器」之後，教練唐相已心裡有數，囑咐球員盡出以地波攻門，同時加山的守衛一向踢法兇悍，今天東華的前鋒決定打快波，快傳快射，避免與加山守衛硬埋身波，以快攻打亂加山陣腳。

據教練唐相說：東華今天的出場陣容，仍然照上週大勝警察的一場不變，除非有特別情形，否則東華的陣容今後不輕易變動。

關於最近轉會東華的東方球員馬耀培，外間傳說東方「統帥」要重新指摘趙醒楠不夠義氣，削弱他人的實力充實自己的實力，沒有體育道德。趙醒楠對此也加以解釋，他表示：東華對於馬耀培實在可有可無，目的祇係刺激一下利國傑，因為利國傑懶練波，東華收容馬耀培，亦即是對利國傑說，如果仍然懶練波，即派馬耀培補替。趙醒楠表示如果東方需要，東華隨時放人。（騎士）

東華往日勤操練

賦閑除隊伍，他們訪日目的在乎遊覽性質，照他們的見解目前雖然華協與足聯的邀請外隊小組正加緊聯絡南斯拉夫乙球隊於六月中旬來港作賽，而該隊迄今尚未有覆音，相信要德西隊給予時間適合，也不符理想接納他們來港作賽的。

又據李氏說：下週一討論聯辦工作主要搞派隊赴星加坡參加埠際賽，由於目前星足總來函建議本屆埠際賽定於四月廿一、廿二及廿五日復活節係期內舉行，然而上次小組決案，各委為求節省旅費着想，都若擬趁隊參加馬來亞默卡迪賽時，才一併順道赴星舉行埠際賽，一舉兩得，因此，反向星足總提出請將賽事排於第一個星期內舉行。

怎料訊息傳來，馬來亞足總此次限於經費問題，本屆舉辦默卡迪賽，便沒有邀請香港參加，甚此原因，華協及華足聯有關人士最近遂與李文傑磋商，鑑於六月初將邀請南斯拉夫乙隊來港作賽，到時倘照埠際小組決案派隊赴星，雙方兵源上便成蹩腳，互相都受影響，因此為了兩全其美，不若推翻前議，另行擇期赴星作埠際賽，才屬上策，故此下週一埠際小組之會議將會推翻前案，再接納星足總建議，即四月廿一、廿二及廿五日派隊赴星參加埠際賽也。

足總最高決策委員會，會經擬定下屆邀請外隊訪港的計劃，今年五月在智利舉行世界盃大賽大計十六隊世界一流勁旅，在智利角逐，屆時他準備去函智利接洽中，預算在十六隊勁旅中揀選幾隊「斟介」，以向來未來過本港比賽者為目標。據李文傑與若干委員心目中，擬邀請葡萄牙、義大利與南美的巴西，去函他們試探有沒有意思來港比賽和條件怎樣。

足總下屆計劃，一切都在未雨綢繆中，除向智利探盤之外，還預定邀請巴西冠軍山杜士足球隊來港獻技，儘管這個計劃未必成功，但工作決不能放棄去幹的。（尼克）

目的就要贏加山
馬培獲東方同意轉會

昨晨，東華統帥部主任趙醒楠，昨透露，獲得東方主任通知，表示東方會已同意馬耀培轉會東華之事，東華新之運動力，這一點，不過，據東華教練的透露：馬耀培雖然是踢中衛，但他在東華亦可以踢左後衛和左中衛，如此，馬耀培可以踢左後衛，便可加強，東華後防實力，則東華可調上前鋒衛。

事實上，東華現在陣容中，五個前鋒區彭年、陳華興、張偉光及鄭演英，均有細膩之腳法，但卻沒有衝勁，現在張錦准雖有衝勁，但仍稍嫌不足，如再調李志雄上前鋒，則衝力既增，而馬耀培更可擔任助攻，所以，在進攻上，是較有威脅。

防守呢？馬耀培轉踢慣中衛，屆時，便可與利國傑攜手中堅，賁中路防衛力，使會大為增強了。

東華對於今天的一仗，認為係第二循環中，最重要的一仗，同時，趙主任透露：東華在處歷年新春苦練，目標就是要取勝加山，因為加山現在較東華只少一分，如果東華不能過這一關，則降班之威脅，便一日不能解除，反之如果今仗贏得兩分，則可以說本屆便不易降班了。

有這一個原因，東華對於今仗，是不勝無歸的，因此，東華今仗在戰略上，依然採取戰警察一仗的短傳推進，而實上，統帥部與球員，在擊敗警察後，不沒有鬆懈，且在日常訓練方面，更加倍努力，同時，在訓練方式上，所以針對加山作戰方式去練習，所以，東華職球員，對今仗，是具有極大贏波之信心。

東華統帥部，同時發出一個口號，就是要贏波多過失波，因為東華現在總得廿二球，但卻失去三十九球，失多十七球，換句話說，他們在以後各仗中，將拼命射球，務必要得球多過失球，才算應得理想的戰績。（龢通）

又有西德隊
擬來港作賽
足總收到斟介函

場中人語

足總埠際小組已定於下週星期一在會所召開會議，討論邀請外隊一切事宜。

查秘魯水晶隊（其利士圖）決定於本月十五日抵港，在十七日及二十日分別獻技兩場，已成定局。

筆者探討新的消息，足總昨適收到另一函，乃投石問路性質，西德西德足球隊來港比賽，該隊於五月底赴日本比賽，而擬順道訪港比賽一場，條件邦沒有說明。

據埠隊主委李文傑解釋：足總於五月間曾經決定邀請西德安德烈九日來港比賽兩場，今西德西星隊欲想來港，賽期乃在球季結束後，足總因此頗難接納的，且這隊實力查

助攻助守。前鋒綫上準備調出麥特士任中鋒，而調鄧蔡航任輔鋒，其餘位置不變。則區志容爭奪了，他們第一循環中，雙方以二比二踢和，實力上是相當均等，鹿死誰手，要打過才知了。（長江）

巴士對警察這場賽事，雙方均大加調整，相信今天這場賽事，勢將有一番劇烈的爭奪

有情篇

替東方打氣
調譜恨海情潮插曲
吳策嘯詞

噢！大東方！噢！大東方！人說你神勇揚上，人說你病入骨方。幾許球迷為你惆悵，幾許擁躉為你彷徨。東華是個好榜樣，發奮合力救亡。軍威勃壯，士氣昂揚，張爵遭損落，滿樂昂仰，與論寶常，細細以往，揭威異邦，勇精香江，光芒萬丈，豈甘班次降？從頭遙醒，貴在前將，萬商宿將勤王，榮志成城可勝仗。

東華可以連捷
巴警是五五波

今天的兩場甲組足球聯賽，出場的四個隊伍是東華、加山、九巴、警察，均非本屆的強旅，當然因號召力之弱，而不給球迷們之寵。這兩場波但東華對加山一役，

戰局分析

我認為這是勢必劇烈鬥爭的。場面可能比之所謂什麼「大戰」者，會更有可觀。原因今天他們之相遇，均有關級的重大意義存在，誰敗則誰的降班危機加深了，而降班是誰隊均不願意的，如果不願意的話，只有熱烈的打而搶分，便有解除降班的危機性而已。故此今天他們之遭遇，雙方必會死打者而無疑，在死打的戰情中，我們眼中將可以看到刺激，緊張的場面，甚至有許多精彩的鏡頭出現，令到我們感到目。

這兩隊雖然必會盡力以拚，但到底誰有爭勝的把握呢？這是我們應該的問題了，照實力與士氣論，我卻以為東華的勝望較高。

東華的內部問題，由于改選後，一切都告澄清了。改選後最好的寫照，是上週末一出便以六比一大勝狀態富趣的警察，這一仗的勝利，我們便可以看到東華的潛力。而當時在賽前，我已經說過東華諸將並非沒有作戰力，而是內部的問題使到他們腳軟，問題一到解決之後，他們立即把那會經擊倒星島而狀態富趣的警察打跨，東華諸將之具有作戰能力者，於此明矣。那麼，今天我看它可能乘着這股勝利之氣，一鼓而再勝一仗，降班的危機可以減輕。趙醒楠拍心口說：東華不會降班，他就看中了東華各將的作戰能力，而有此話說出。

翻開過去的戰績一看，東加兩隊在聯賽第一循環相逢之時，加山本在狀態顛峯，東華竟能以兩球淨勝，是沒有什麼問題的，當時的東華，內部後來始漸惡下去而已。今天他們東華之內部正如當時之沒有問題，而且內部的聯固性更比當時好，士氣之旺盛，今天不須研究了。反觀加山在目前正是陷入不景氣的時候，此消彼長，則加山論以往的戰績，今天已會敗于東華。

何以敢東華呢？又東華在上仗擊敗警察之後，得九分，今天如能打跨加山，則有十一分了，降班的威脅性將會移諸加山之身上。又內幕消息傳出：趙醒楠訓上使東華隨警察時，十一名球員有良好演出，可算打出超水準，今天決以原班兵馬上陣，以不變應萬變。照今天的陣容論，與及從戰警察時所表現而綜論之，東華前鋒的個正實力還在兩翼而及一個孫偉光。守門的甘乃波那天一如有神助者，左來左撲，右來右撲，而吳偉華、利國傑、許炳生所構成的後衛線，也十分嚴密，而加山的長處，一向在于能死守，前鋒綫卻弱得可憐，只有守力而沒有攻力的隊伍，決不容易獲得勝利的。加山有了此一弱點，我就決定它今天最大的收穫，也只能得和局。

九巴對警察一仗，可稱為一場五五波。本來中那班中，到了目前，狀態超得最好的是九巴與警察兩隊。後者因上週突然敗給東華，可能會因此而洩氣。九巴則在狀態操起中，而又于去週以五比○大勝東方，士氣益盛而無疑。於此今天警察之不如九巴者，將是士氣，但如果警察伊雲士與吳就榮能恢復正常狀態，區志容又經過一週之操練，前鋒依然可以打快波的。後衛方面鄧榮根、阮海邦、關顯傑、林世蘇、及張子文氣力已比以往充沛，足以鎖死九巴前鋒之攻勢者。九巴的後衛綫由于陸文渭之進步及之，張永清之日臻佳境，也可以箝制，區志賢與伊雲士之急攻。彼此的攻守之勢均等，雙方之勝望，就看臨場時之演出而增加，就氣勢而論，九巴將會佔優，可能以一球而擊倒警察者。（高參）

球迷歌
天山

風不停，雨不停，巴士勝仗五比零，風不息，雨不息，東華贏到六比一，巴士著雨行山路，未曾開驚馬力，東華有水有得打，打水到淘成顏色，攻不顧守，戰略太疏忽，求和一原則，士氣消沉，攻守均無力，輸波輸到氣喉，元朗要搶銀牌，奇峯突出，巴士列入四強，收番多的氣，噴射機攻勢，傑志陣容鼎盛，少林寺士落墨，英勇如昔，凌厲無匹，中間落罷，光華爭得數分，依然尾榜第一，今早落班馬，問蒼天會不會是五一七。

球人球事

愉園攤凍來食
神童李同老家

△「神童」有何家寶？愉園覆事頭。「神童」黃文偉波監滿期，已恢復自由身了，近來常跟隨愉園練波，但到前午練波時還未簽字向足總註冊，在未註冊前，還未能算是愉園球員，可能會突然變，但愉園非常窮，老定要攤凍來食，到前晚練波後，去吃晚飯時才簽字。有認為黃文偉腳頭技術雖好，但停賽失練日久，是否出波脫後僅操練三兩次就可出戰而勝任愉快呢。是個疑問。黃文偉雖已簽字出，但有九成的技術，但算好了。

大牌曉扭六壬
細佬哥會聽話

△何成，負責領導警察隊預備組，而他本人也有時出賽，他原是前鋒好手，現在雖然「啤位重」，身體肥胖，但仍能走得起，未嘗退化，這可能是經常操練及戰的原因，一面打下來，一面能保持相當水準。他現在卻喜歡指導後輩，訓練新人，與楊根保、曾齊榮等隊九龍青年軍，任主考，他對人表示：飛隊大軍好過飛乙班，細牌球員曉扭六壬，細佬哥聽話，唔使激氣，個個打完波如果請食一餐就非常獻寫了。

弟弟淚灑客中
哥哥起而辯護

△元朗與光華戰和之後，賽後，守門處德權淚灑更衣室，下贏馬到痛心而已。是痛失一分，却是被瑞麟為弟抱不平，哥哥入更衣室內為弟辯論，的是一幕打虎不離親兄弟的好表現。但一場球賽之得失，豈是關係於一個人嗎？如果後衛守得穩，不要龍門也不輸波嘛。

△以新貴姿態出現的「蠔油會」會長黃劍鋒，東華練波時到場督練，看他與趣濃郁，自然是熱心肯出錢了。這種情緒如能保持三五年，那就好了。得他對人表示：不是有好多時間可以出來睇波，但主席叫到就

因為多年老友
春華力助[illegible]

△許冠成被星島敦聘，自然是樂得拍手的。費春華經常則場協助，大家都是孫派，練[illegible]名將，多年老友，自開闊別來我，以預備組球員較多，練得相當吃力，練一兩次就氣喘喘的，但有趣味，於是乎吃力也不覺得辛苦了。

寸土必爭

林重傑

亂壇閒話

今日週末，打波委實好馬，勞吾港島方面，打波係繼啟戰，避免波變唔夠馬喪頂，少啲一筆入路，可是有人則唔多計較，收唔收得有問題，問足總呢場就係東華對加山比賽，是准過癮，在嘉山南華場舉行，佢哋志在贏波，唔志在收入，就係呢隊東華，東華自從兵變過革命後，踢過肯出水嘅太上皇，成隊生晒，太上皇同現任座下力保水多之人，打波唔志在水，故在跑馬時出而比賽，東華雖然走到降級邊沿，惟係打得場數少，甚有翻身機會，加山養氣沉沉，看情形難以靠救，唔駛問阿徒註定降班，今日呢一場，東華護級戰，但係加山必唔想被殺，由於打殘呢個老番，正式老番皮氣，降級由佢降級，一概唔照行規，東華必能護級戰，贏實已無疑問，因此我哋登茅山師傅呢檔扶乩問戰，有人剩來問東華輸贏，反為花墟呢場巴士對警察賽，打波地仙亦奈佢唔何，惟有閘聞敷衍。呢場警察則不同，警察呢隊波，神仙難測，時冷時熱，強如未逢敵手之星島虎頭牌，亦被其打敗，上週邁榜尾呢隊東華竟然輸夠六比一，呢一粒重唔係警察自己打入，係東華盜嚟，今日呢一仗，踢波之人確係難測，雖係令人難測，不知警察呢場係冷抑或係熱，雖測之波，扶乩問戰生意又到來。

用兵之法十則圍之 五則攻之倍則分之
警察秉此以戰 不會再次慘敗

聖單車暢嚮，教一檯到來問戰，老主顧光臨，倒履歡迎，教一檯翻起泡懇呷話，請唔倒兵學大師孫子而請倒梁山泊呢個神機軍師，炒粉到極，話我係好難贏而不致大敗，最多可爭最終所得，人家共射入七球，今次祇請兵學大師，其他古靈精怪挑蒼醫一齋無交易，我茅山師傅念起真言，大師降壇乩示。

兵法云：「用兵之法，十則圍之，五則攻之，倍則分之，敵則能戰之，少則能守之，不若則能避之。故小敵之堅，大敵之擒也。」

孫子乩示用兵求勝之法，但話今日對巴士之戰，警察壁壘而上攻擊，巴士祇由守將去守，前鋒唔肯返防協同抵抗，警察人既多，則應用圍攻方法，如果警察進攻人數僅比巴士多了些少人，則應拉開嚟打，孫子又話：如過敵我都係咁多人，則就要竭盡全力一個過一個，如果巴士返防助守者太多，則應避之不與硬上，波到即傳，波到即射，內有小動作，則可得十二碼之利，此為孫子今日炊戰秉斯言，警察不會如上次慘敗。

我茅山師傅警惕佢教一架，唔好學上次但用人不當，不能再用無經驗及缺少技術知二關是守者最後一關，一破此關，叫將軍捧公矣，用無經驗技術之人為二關，雖不能攻下敵之城池，惟自己城池足以保守，不致如上次慘敗，巴士雖比警察強，如能善用戰術，不難求勝或打和，否則難保不敗矣。（黃小仙）

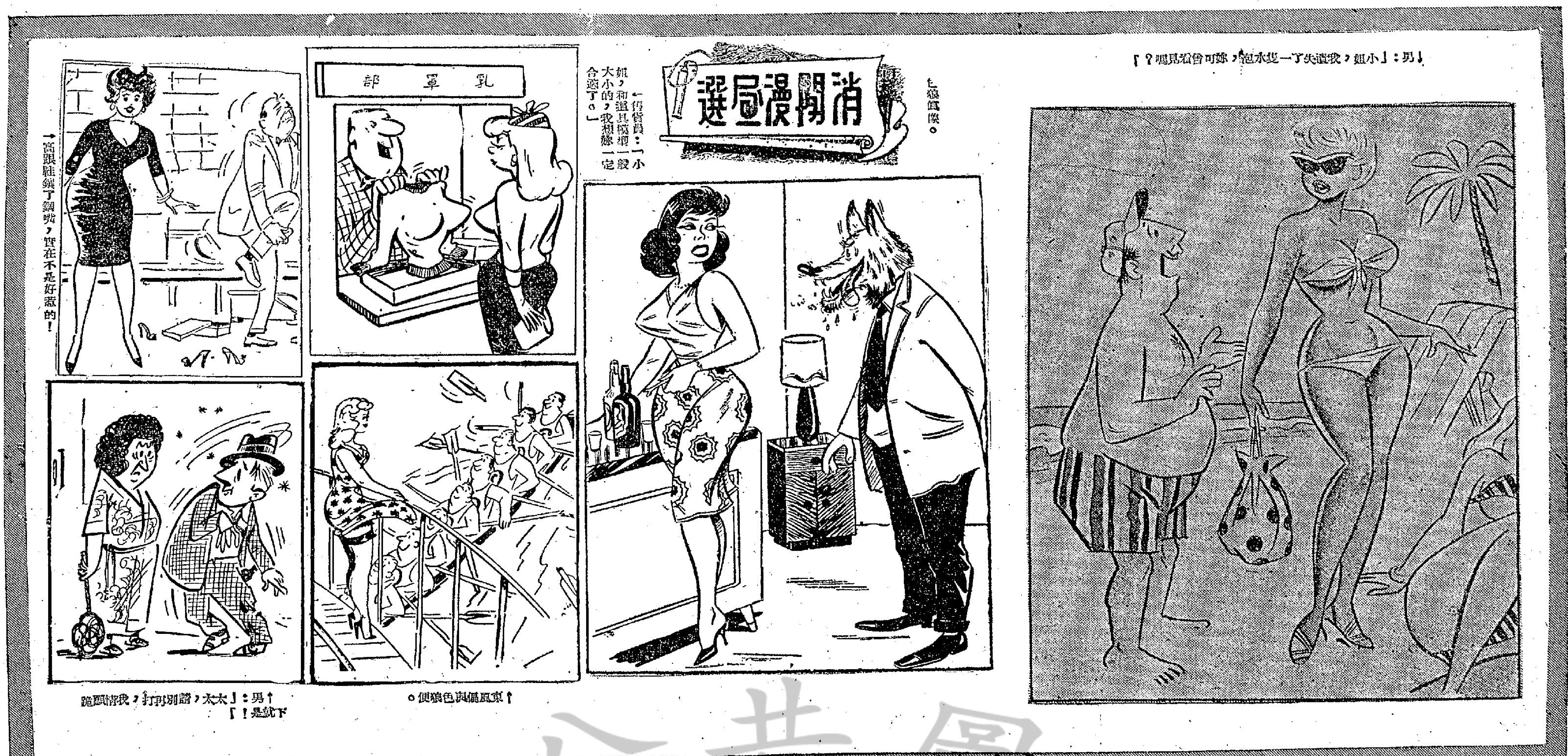

理想情人無處覓

阿娃嘉娜熱戀球員

·東尼·

阿娃嘉娜最近愛上了一個球員，這個人不是別人，他的名字叫羅傑馬列。

自從他們兩人相見之後，可以說是立刻陷入狂戀之中，所以，在他們相識之後，好萊塢的專欄作家立刻指出：阿娃嘉娜的興趣，已經由鬥牛師轉到球員的身上去了。

及至他們相識不久之後，那些專欄作家則又發生另外一種說法，那便是他們的確是已經陷入狂戀之中。

詳細的說起來，羅傑馬列在美國的體育界來說，可以說是正在向上爬，而且正是一個極有希望的體壇健將，至於阿娃嘉娜呢，她是一個不幸的婦人，自從經過了長期的自我放逐生活後，最近始回到美國去，然而，她在愛情方面，却好像是落無基礎，她不時轉換對象，她希望能夠找到適當的朋友。

因此，以羅傑馬利的英俊與名氣，阿娃嘉娜要一轉向他這的確可以說是一件必然的事情，因此，好萊塢要把這一件事大書特書，自然是有其道理的。

昭特愛好的醬油，由此，可見她這個人是多麼善變。

事實上，通常到了這種情形之下，那便說明她是又需要愛情生活了。在過去的幾年中，她的愛情生活，可以說是非常失敗的，她對於男子，可以說是一個一個的追尋，然而，到頭來却是沒有一個成功的。因此，在這種情形底下，如果說她見了羅傑馬利，立刻陷入愛河，這絕對不是一件不可能的事情。

就羅傑馬利來說，他本來是已經與他的中學時代的同學結了婚，並且生了四個孩子，最大的四歲，最小的則是剛剛出世。因此，當記者們傳出他與阿娃嘉娜相戀的消息時，他立刻對記者表示：「我是非常討厭這些新聞的，我情願回到家裡去與我的妻子在一起。」不僅如此，而且照他自己來說，他根本討厭與別的女人在一起。他又曾經對記者說：「你應該知道，我是一個已婚的男人，不過我現在外邊，是玩玩而已。」

就羅傑馬利的個性來說，他是一個非常沉默的人，他不願意到夜總會去玩，如果說他有興趣的話，充其量他祇是願意坐在家中，陪着妻子看看電視。

本來，就羅傑馬利的個性來說，他與阿娃嘉娜是非常不調和的，然而，狄馬涯與瑪麗蓮夢露，也同樣的是個性不同啊，可是，他們也曾經結過婚呢。那麼，他與阿娃嘉娜同在一起的那一天夜晚，又是怎樣呢？據說他們是慢慢的吃，低低的談，情調當然是非常適合談情說愛的，不過，他在那一夜却仍然是回到了自己的住處去。後來，羅傑馬利去踢球了，在踢完的時候，他的妻子早已經等在球場外面了。

至於阿娃嘉娜，在這一刻中，她是正在飛歐途中，據說在起飛之前，她是一再延期的。阿娃嘉娜是一個善變的人，她常常會引起許多謠言，然而這些謠言是很快的就又會平息的，至於這一項究竟怎樣，祇有留待事實來證明了。

阿娃嘉娜與其球員情人

具占士甸和馬龍白蘭度型的新星

華倫比提——青年人的偶像

·南汀·

美國人是最好新奇的，請試猜今年在美國最受歡迎崇拜的男明星是誰呢？不消說，當是一位新的年青的小伙子了，他是現年二十四歲，前任中學足球明星，艷星莎莉麥蓮的弟弟華倫比提呀，他兼具已故占士甸的外型和馬龍白蘭杜的模貌，他被大製片家和導演們譽為最有前途的新人。

華倫比提從影的第一部傑作是大製片家伊力卡山出品的「青春夢裡人」，合演的是有「飛女皇后」之稱的與羅拔威納仳居的娜妲梨活，由於他的「不鳴則已，一鳴驚人」，演技精湛，新片約源源而來，經又完成了兩部了，一部是和老牌影后慧雲李合演的「史東夫人浪漫史」（THE ROMAN SPRING OF MRS. STONE），另一部是和青春艷星伊娃瑪莉聖合演的「全部完了」（ALL FALL DOWN），他身材頗為高大，身體結實，有「妖姬」之稱的鍾歐蓮絲正在追逐他，使得少女們的答覆了。他倆能否結合呢？那就是要看將來的事實了。

華倫比提為什麼會在一夜之間成為年青人的崇拜偶像呢？這就是一顆新星被製造出來的原因了，製片家肯在他身上投資，他在銀幕前，早已撲到影迷們的來信了，尤其一些少女，多數都是邀請他作「舞伴」的。

現身說法，就華倫比提而言，他久已存有大野心的了，他要立志成為全球最偉大的演員，最初，他參加業餘劇團的演出，及後加入舞蹈團和學院，後來，他在紐約中學是足球隊隊正前鋒，畢業後，他拒絕了十個學院給他的體育學位，走往西北部學院攻讀戲劇科一年，此刻，他遭遇了困難了，這使他和他的姊姊，莎莉麥蓮生了小誤會，而「分道揚鑣」去，這時莎莉麥蓮已成名為大明星了，事實上，莎莉是愛護她的弟弟的。雖然，她名氣大了，她仍至爭取華倫，以便照料他，怎料他却堅持要去找尋自己認為適合的地方發展，及今，姊弟情深的他倆，他們都很少見面，縱是在宴會或派對裏偶有機會碰頭，亦絕有交談的，這「意氣」之爭，誠屬殊不智的，雙方之摯友，都切望他們能早日「誤會冰釋」呢！

華倫比提離校後，即投身電視及劇身百老滙舞台劇中，他在百老滙的第一齣演出是威廉殷治的「玫瑰的失落」，殷治就是「青春夢裡人」和「全部完了」的劇作者了，華倫給人的印象是：「這小夥子還了得，他的演技很好呀！」他的眼睛深大有神，外貌俊偉，特具一種神秘的迷力——尤其對異性言，也許，這是他成名的最大因素了。

「演員自己說不喜名利是騙人的，不過名利往往會累人不少而已，他要了解觀眾，而觀眾也要了解他。」有心人會提出這話去勸勉他。事實上也是如此，他現正在旭日方中的前程中，正需要多多的鼓勵和勸勉呢！

華倫比提風貌

華倫比提主演青春夢裡人劇照

看神風特攻隊

等於重溫歷史

「神風特攻隊」除了將「神風隊」的組織、訓練和出擊的珍貴紀錄輯成之外，尙將日本突襲珍珠港，逐島攻擊戰，原子彈投下廣島等珍貴紀錄剪輯在內。因此，看了這部片，等於將太平洋戰爭期間的歷史溫習一遍。

筆者對戰事片最感興趣。過去十年間，曾看過不少戰事片，但是，看過「神風特攻隊」之後，所得的印象是，儘管戰事片拍得怎樣出色，比起戰地記者以生命搏來的紀錄片，仍有一段距離，因為，無論演員怎樣出色，到底還是造作者多，失去了自然。

而且，事實上，拍戰事片的導演和演員，實在無法想像真實的戰地情況，即使他們本身曾經參戰，但他們沒有中彈身死，無法知道中彈身死的真實情形是怎樣的。如何？因為戰地記者，雖然身死，其手上的攝影機仍然是開動的，所以拍得的紀錄片，雖然不若佈景拍成那麼整潔，其效果却比攝影機拍得的具更真實感。

因此，「神風特攻隊」值得一看。

娛樂世界

知相識人

一郵

到馬尼剌去（三）

「不大歡喜說話的人，又怎樣識別呢？」兩眼閃大，眼珠深藏眼眶裏的人，歡寡默，而很少說話，有時無話說。但是這種的人做事，深思熟慮而後行。前額寬而圓，顴骨突出，越細開眼深入，這表示極細密的有智慧而緘默的人，前美國總統林肯是很好的代表，他額骨突出，更細出深凹的眼睛，是天賦不凡的智慧型。林肯總統，是世界有名演說家之一，他雖不大歡喜多說話，但他却有驚人的才能，用極少的字句，表達自己的意見，他那解放黑奴的宣言，不夠五分鐘可以說完，這種聰明、簡潔、有力、與靜默特殊的個性。關于頭的形狀，對于各性分析，是實用而證確的一種。人類學家，曾採集很多資料，由研究人類的頭顱骨，可以知道人類的進化。把人類的頭顱分為長頭與濶頭兩種。由人的頭顱骨形狀，可以測知，種族，性別，個性，特長的種種。例如意大利，希臘等地人的頭都是長的。亞洲人的頭，多是濶的。西歐人的頭是仄小的，蘇格蘭人的頭多是方，阿爾卑斯山一帶的人頭是圓的，英格蘭人的頭多是上下高的。畢禮博士，為利便明確研究起見，頭從耳朵及眉以上的部分為頭部，共分為八種不同的頭部形狀。濶型頭，窄型頭，高型頭，低型頭，長型頭，短型頭，方型頭及圓型頭。觀察頭形狀的方法，首先注意極端的形狀，例如長的或短的，濶的或窄的，高的或低的，圓的或方的，應當對照所分析的人頭，是屬于那種的。也許有時不能決斷的，或者是介乎兩者之間，或多種之間，就要取其居多方面來判斷。第一種——濶型頭，這可用比較解剖學來相對照，濶形頭的動物是好鬥，貪肉，破壞，兇猛。例如老虎，是濶形頭，響尾蛇是濶形頭，鱷也是濶頭的，都是殘殺，好鬥的。一般鬥士與殘殺者，也都是濶形頭的。

怎樣才是濶形頭？頭部甚濶，廣長之約為六吋三或更濶，這種的人，個性的特點，好鬥，猛烈，有力，急進，歡喜操縱，善于理財，性格的弱點：過于過份的激烈，專橫，貪婪，而又好辯。若干前部分極濶，即為能幹之財政家。美國工程師柔爾，頭是極濶的，他把整個山推平，鑿成巴拿馬運河。美國著名兇頭首開滑，也是濶型頭的，兇狠好殺。濶型頭的人，所是個戰士，別用武力，想去壓服他人，一定失敗的。這種濶型頭的人，適宜於需要強力急進的工作。二、窄型頭，窄頭的動物。如長頸鹿，是窄頭的，白鴿是窄頭的，都是馴服溫順的，白鴿是代表和平。這種窄頭形人的優點，態度溫和而有禮，脾氣也好，這種人達到目的，是用他的聰明機警，外交手腕，絕不用武力的。個性的缺點：缺乏力量，執以與爭勝心，態度過於溫厚，不善理財，適宜於理想、和平，或為他人服役的工作。濶頭型的人是急進操持的，窄頭的人是溫和機智的。」㊂㊃○

曉戲指南

神風特攻隊 （西）娛樂（港）、百老滙（九）、（西）樂宮（九）、利舞台（港）
金屋春宵 （西）麗斯（九）
環際末日 （西）樂都（九）
木馬屠城記 （國）都城（港）、仙樂（九）
桃李爭春 （西）豪華（港）、新華（九）
世界夜生活 （意）京華（港）
野花香又香 （西）百樂門（九）
蓋世雙雄 （西）皇后、皇都（港）
飛天老爺車 （國）麗聲（九）
（西）快樂（九）
（西）麗都（港）
（西）金陵、國民（港）
龍虎恩仇 （粵）金龍、明聲、新舞台（九）
鳳求凰 （粵）新聲、長樂（港）
千里送皇姑 （粵）太平、東樂（港）、北河
滿江紅 （粵）油麻地、域多利（九）
假假洞房春 （粵）倫敦（九）、紐約
路邊千金 （粵）高陞（港）、大世界
小姐從軍 世界（九）、鑽石、新、國際（九）
春夜野鴛鴦 （粵）中央、光明、香港、東方
（西）新世界（港）
（西）英京、龍城、華樂、金星（九）、大華

夜遊指南

香港區

國際夜總會：十時卅分由百老滙技藝團演出，一時十五分由南美拉丁歌舞團演出。

菲籍歌星甘杜娜獻歌，菲籍愛比歌油士樂隊伴奏。

臨天夜總會：十時五分由諾門羅斯與伊風表演滑稽舞蹈，十二時由羅西與露絲妲表演艷情舞。一時一刻由陳京加斯表演木偶戲，泰國歌星歌拉瑪德莉獻歌，菲籍班尼樂隊伴奏。

百樂門夜總會：十一時十五分由馬諾露絲表演歌舞，十二時卅分由力京加士表演木偶奇絲，一時十五分由西班牙MGM樂隊演奏。菲籍格蘭拉獻歌，意大利眞卡路樂隊伴奏。

月宮夜總會：十時卅分由尤麗三姊妹表演，十一時由尼羅河肉彈瑪麗蓮表演艷舞，十二時由卡遜姊妹表演歌唱，一時由肉彈仙蒂表演艷舞。菲籍歌星仙杜拉、畢拉華倫獻歌；菲籍佛力卡彼瑪樂隊伴奏。

九龍區

花都夜總會：十一時由史劉奴表演擎上舞，一時由馬迪與露茜表演驚險平衡舞，菲籍能歌舞團獻歌，菲籍烈打·洛平樂隊伴奏。

新雅夜總會：十時一刻由韓國四美歌舞團演出，十二時由奇技與莊麗莉表演雜技，一時由尤麗三姊妹表演舞蹈，菲籍星娜羅絲獻歌，菲籍柯利樂隊伴奏。

環華夜總會：林潔、林菲、姚佩明、董君美獻歌，余揚樂隊伴奏。

皇宮夜總會：黃靜芳、叢薇、周皓獻歌，占美情文樂隊伴奏。

樂宮夜總會：十時由南美拉丁演出，一時一刻由史豐奴表演擎上舞，菲籍歌星杜莉都獻歌，菲籍沙樂隊伴奏。

香檳夜總會：十一時卅分由美國歌姬花鴉演出，一時由姊妹男女組成桃梅歌舞團演出。

國宮夜總會：十一時一刻由力京加士表演木偶奇絲，一時由西迪與露妲表演舞蹈，菲籍施素樂隊伴奏。

金漢夜總會：十時一刻由英姬表演西班牙肉彈舞，一時由肉彈丸子表演艷舞，菲籍歌星許鳳獻歌；菲籍嘉天奴樂隊伴奏。

葡國旅行攝影記

李門

現在想及放假旅行，會言之過早嗎？假如認為適當的話，攝影大師阿倫嘉殊（F．I．B．P．F．R．P．S．）贊成你到葡萄牙去。它與西班牙不同，甚至在盛夏的時候，葡國比西班牙涼快一些，較易下雨及時常有美麗的天色。

葡萄牙有許多舊城包圍的市鎮，富麗堂皇的教堂，引人入勝的綠野及景色怡人的漁港。前往葡國的最佳時間，是在春末及夏初。那時百花盛開，夏天的熱尚未來臨。葡萄牙南部的陽光比北部充足，阿倫嘉殊到那裡遊玩一個月，只遇過一次雨。那接近西班牙邊境的崇地耆杜，很少雨水，即使下雨，也不會長久。它的海岸綫一般遊客的好去處。葡萄牙人對外來的遊客彬彬有禮，故賓至如歸。

阿倫嘉殊從歐洲陸路前往並經過西班牙而到達目的地。他們在前往里斯本途中，決定先往最著名的漁港納薩里。那裡的漁艇是濶而短的，頗為古舊。他們利用牛群的力量把漁艇拖至防波堤邊去。當漁艇出海的時候，沙灘上的每一個人都協力推艇，直至各艇出了防波堤而止。這是一種熱鬧的鏡頭。

納薩里的居民喜穿格紋的襯衣及褲子，使遊客有一種新鮮感覺。許多婦女也穿同樣的寬濶襯衣。這種奇異的裝束也是外來客的攝影目標。男子戴上一種似橫筒的帽子，帽頂垂在背後。艇子拖上沙灘，不久又從沙灘拖下去，牛群忙個不了。婦女集合成羣，一部份談天，一部份補網；小孩子在沙灘遊戲，加遊客則游泳與日浴。一切資料都是拍攝的題材。

葡萄牙京城里斯本有許多攝影的好材料。阿倫嘉殊說它的魚市場，美麗的聖耶羅尼摩斯教堂及紀念航海家的新建紀念物。葡萄牙人在古代已變好出洋，找尋新土地。這個龐大的紀念物形似一艘帆船，以示葡人在古代的成就。阿倫嘉殊採用萬利菲林，開快門六十分之一秒，光圈P二及橙黃色濾光鏡，拍得一幀美妙的照片。里斯本已有新建的地下火車路，交通很便利。辛特拉有一個壯麗的宮殿，遊客都為它用去不少菲林。

在南部的辛奈斯是一個細小的良好漁港，但它的風景不及西南角的拉哥斯或阿爾布菲拉。這一個角落是居留的良好地點。聖雲仙角是在橫過海灘的一個區域，來往地中海的船舶，都停留在阿爾加威這一個角落的大道上，你不會忽略它。拉哥斯是一個小港相當熱鬧，港裡的船艇很多，這是一個有城圍繞的小城，最近已加工修葺，沒有碉堡取了。它的街道狹窄，屋宇不高，但甚為美觀。步羅也是一個舊城，內裡有古舊的教堂。阿爾布菲拉是一個小港，那裡的漁民習慣穿上粉紅色的褲子。這是適合拍攝彩色片的鏡頭。葡國人對攝影已司空見慣，故對外來客的舉機攝影，不以為意。他們只注意自己的工作，不理會他，故態度甚為自然。

葡國南岸有另一種奇異的艇，艇上有帆，帆桁很長。攝影者可以作各種角度的攝影。它的船頭繪有一隻大眼，同時船身油了多種顏色。此地背杜亞有這種風光，同時陽光普照，天色極為明朗。

葡萄牙的道路維有人的清潔工作很週到，故道路極端清潔，各城鎮的市場都是多采多姿的，令人流連。收成、牛郎及村婦都喜穿花衫。

阿倫嘉殊由畢杜前往比杜斯，那裡有古蹟及一處最值得遊覽的景物。它是一個有圍城圍繞的城鎮，各屋宇都油白灰水。經過那裡狹窄的街道，可見名貴尼治的漁港。在前往貴尼治的途中，你會見到道旁的花草植物，多數是鮮黃色。山上有許多風磨。波托（又名奧波杜）是一個濕西的小城市，它建在多羅河的斜岸旁邊，並有一座雙層鐵橋。多羅河谷出產著名的紅葡萄酒是用它製造的。

阿倫嘉殊在旅行中採用「蘇來福」的盒攝影機及彩色片。他覺得蘇來福的摺機來拍彩色片，採用的黑白菲林是柯達萬利軟片，彩色片是「愛達康」。

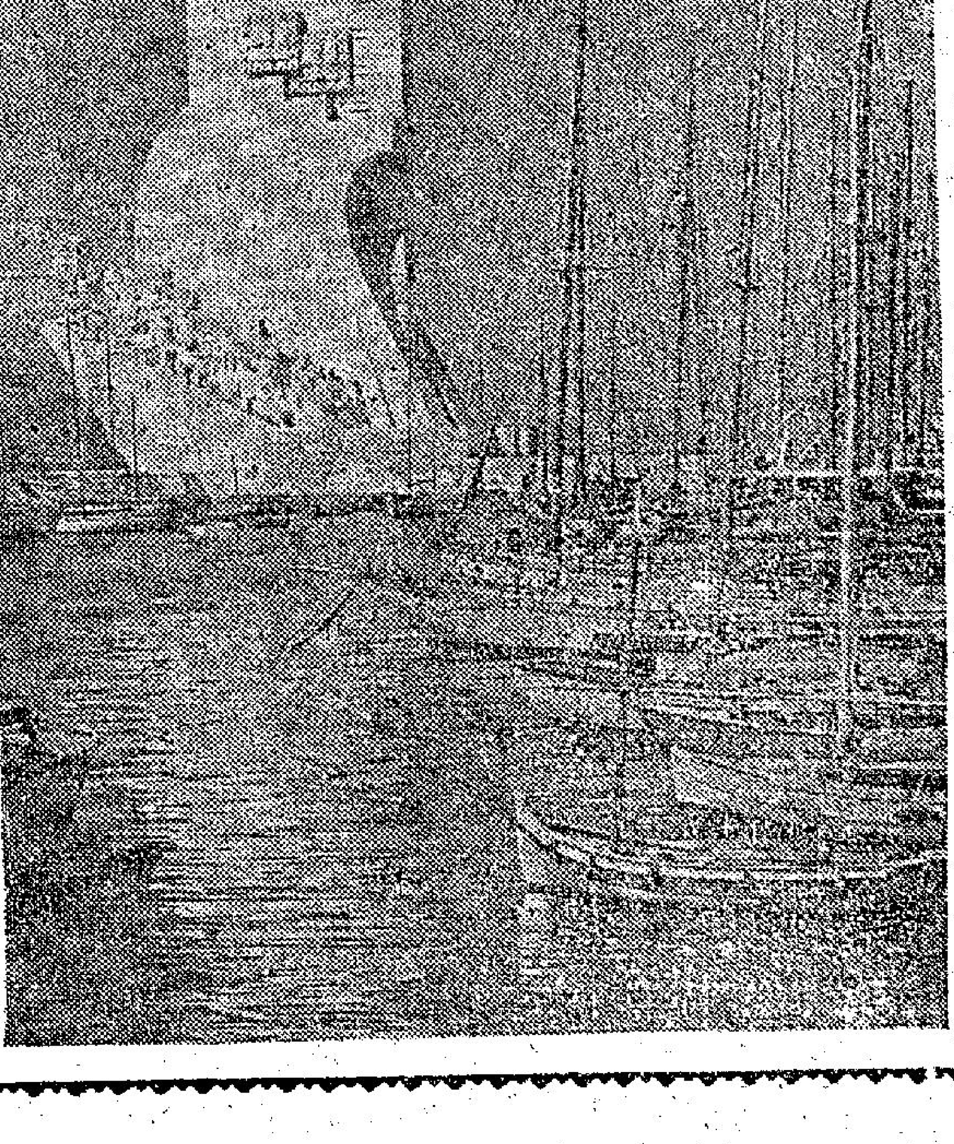
葡京里斯本的遊艇停泊港及著名紀念物

工商晚報 號外

出紙壹大張售價壹毫
新聞紙第七一六三號
電話：編採部 營業部 廣告部 社長室 電報掛號

中共米格機起義 由浙江飛降台灣

人機安全降落受到熱烈歡迎

（本報今晨十一時卅五分台北長途電話）今晨十時卅分，中共米格機一架，飛抵台北桃源投誠，人機安全降落，機師爲少尉劉承司，已受到我軍迎接。先是，我某機與該投誠之共機獲得接觸，隨即在我機導航下安全降落。我空軍總部已立即派員到上述地點調查一切、台北各界人士聞訊後，歡欣莫名。

【台北三日美聯社電】星期六有中共之米格式戰鬥機一架，在台灣北部降陸投降。該機駕駛員在台北附近之桃源空軍基地下降，據說；該機係從浙江省路橋飛來。

【本報今午十二時一刻台北長途電話】繼續報告稱：今晨九時四十三分，我F八六軍刀式巡邏機，在台北西北方上空，約距台北六十里左右，與匪投降機遭遇，向我表示投降，在我機引導下，于十時投降某地。該匪機係在浙江路橋空軍基地起飛。

宇汝被拘捕後 緬成立革命委會 繼續走中立路綫

強調外交政策決定保持不變

【仰光二日法新社電】緬甸總理宇汝，及數個內閣閣員，在昨夜發生成功的政變之後，於本日下午仍被軍事當局所拘留。由陸軍參謀長老溫將軍所率領之政變策動者，昨夜在一項突擊行動中約捕去領袖五十人。總統宇巴貌，祇有十二天時間，即完成其任期，原定於三月十三日將其職務移交與緬甸人前宰欽邦事務部長西馬都瓦新瓦提，西馬都瓦新瓦提在發生政變時留在緬北，因此還未有被捕，係緬甸聯邦總統，然後由國會正式選出。在被捕之閣員當中，有教育及司法部長宇貌及國家設計部長德欽帥（宇汝的同盟黨主席），并從緬甸同盟黨秘書長德欽助乔本日宣稱：政變高級領袖一者，謂緬甸外交政策以保持中立，參加聯合國及與所有國家保持友好關係等三項原則爲其基礎。渠日仍然被捕，渠將不，將維持不變。該部召開該黨執委會會議，長并係十六人「革命委員會」會員，渠謂新政府宣傳部長蔡勃上校告知法新社記者：緬甸外交政策，將項原則爲其基礎。

【仰光二日法新社電】此間本日宣佈：緬甸於昨夜發生成功的軍人政變之後，經已組成一個以武裝部隊總司令尼溫將軍爲首之新的政府。除兼任國防、司法與財政部長之尼溫外，該內閣名單並包括安基准將爲工商發展部長及其他五個陸軍軍官。外交部長爲宇瑟羿，到目前爲止，渠係新政府曾與陸軍保持密切關係之唯一文官。渠在一九五八年至一九六〇年四月宇汝臨時政府中亦曾出任易部長。外長宇瑟羿，并兼任礦務、勞工及房屋運務部長。雖緬甸之外交政策，在新政權之下將不會改變，但預料在經濟政策方面將有較爲嚴厲的改革。安基准將爲尼溫在該臨時政府中之左右手，渠以經濟委員會主席之名義組成爲天宇號之官方商人。渠曾率領數個經濟代表團前往日本及中國大陸。於昨夜被捕之閣僚任部長，經於本日獲得釋放。彼等係中國

蘇非亞羅蘭

彼等由宇溫將軍接見之後經已獲釋。

【華盛頓二日合衆國際社電】若干美國官方人士於星期五日稱：尼溫將軍領導下之「緬甸革命委員會」在仰光成立，似乎純屬一次內部之政治轉變，美國政府並不預料緬甸外交政策或其與美國之友好關係將有所改變。此間官方人士稱：美國政府對緬甸之援助政策將無改變。美國駐緬甸大使館所發抵華盛頓之報告，亦顯示仰光局勢平靜，亦無發生騷動之跡象。商店與學校均照常開門，美國政府在仰光之職員一百卅二人及其家眷，顯然均無危險。美國官方人士清楚表示認爲美國政府承認革命委員會之問題，並未發生。

【仰光二日合衆國際社電】一次不流血的政變，昨晚推翻了宇汝所領導的緬甸政府，緬甸陸軍司令尼溫將軍，經已接任最高權力，并於本日發表一項命令，要求全國保持鎮靜及照常繼續工作，有關閣員（包括總理宇汝）經已被捕。據尼溫將軍宣稱：陸軍經已被迫採取行動，因緬甸經濟與政治局勢逐漸趨於惡劣故也。府工作人員繼續其工作。陸軍方面謂：所有內閣閣員

第三次大戰 不怕！ 祇要常備 永華湯火露

今日天氣

和暖陣陣雨，有霧，間中天色頗好。今晨七時之氣溫爲華氏五十七度，濕度百分之七十六。昨日最高溫度六十四度八，最低五十二度三。今晨十時六十度。

美助理國務卿 哈里曼將訪台

【華盛頓二日合衆國際社電】美國務院今天宣佈：遠東事務助理國務卿哈里曼，將於三月中旬前往菲律賓參加在馬尼拉舉行之美國駐遠東各使節會議之後，將與「北約國家之領袖」舉行會談，并將訪問台灣、南韓及日本。該院發言人稱：哈里曼將於三月四日離開華盛頓，三月五日在檀香山發表演講，同日啟程赴菲律賓，途中在檀香山稍作勾留，哈氏定於三月八日上午七時卅分抵達馬尼拉，并於三月十六日及十七日訪問台灣，并於三月十八日及十九日訪問日本。

西德駐蘇大使 亂發議論惹禍

禍從口出不可不慎 德揆召回着令解釋

【波昂二日法新社電】西德駐莫斯科大使克羅爾所引起之爭論，已於今天西德總理阿丹奈召集議員商議後，前來波昂提出解釋時，再度成爲爭論之新聞。阿丹奈欲使克羅爾對德國報紙所稱由渠發表之與蘇聯取得諒解之議論提出解釋。阿丹奈之電報，幾乎即刻由政府新聞處予以發表，其中有謂：「汝所處之環境，必須澄清，因此，汝親自在波昂出現，實屬必要。汝已接獲外長許勒德有關此事之意見，余希望於汝將直接遞行，而且在彼時之前，不可致表任何公開意見。」據此間宣稱：西德外長許勒德已決定由阿丹奈接見西德駐蘇大使克羅爾。克羅爾已於今天由阿丹奈總理召回此間。克羅爾於受西德報紙評擊之後，定於下星期一日返回此間。此間之報紙認爲大使之報告，阿丹奈召回克羅爾所之要求，遂迫提出答覆。渠之答覆，顯然並未披露克羅爾曾於最近在此間接見記者時主張：㈠東德與西德均加入聯合國。㈡承認奧德——納斯河綫爲東德與波蘭之邊界。㈢西柏林在政治上脫離聯邦共和國。㈣貸款一百億馬克予蘇聯。其他報紙刊載此項消息而評擊克羅爾採取此項親蘇立場，同時，克羅爾已在莫斯科舉行記者招待會，否認此項在波昂接見記者之談話，渠指此項報導爲「無恥之造謠」，并要求外交部出面發表否認。

中國知識份子的導師 胡適博士昨出殯 將葬中央研究院

胡夫人江冬秀在大殮時哀哭

【台北二日法新社電】胡適博士遺體今日在台北大殮，胡氏木棺係以台灣紅檜木製成，長七尺三寸，前高三尺二寸，寬二尺三寸，後寬三尺一寸，後高二尺三寸，四周厚度爲六寸。內部用生漆填充，外加先前之朱紅漆。遺體穿着藍色長袍馬褂，戴眼鏡，一隊先在靈襯上覆上北京大學的校旗，然後蓋上青天白日滿地紅國旗。

原來寧靜的靈堂，當大殮時有點不寧靜了，那是胡夫人江冬秀女士，李子胡祖望的哭聲，和在門外的人羣，爭擁着進去瞻仰遺容的喧嘩，三時出殯的行列開動，第一輛汽車上載了白花牌寫着「胡適之先生之喪」，第二輛車是靈車，第三輛是胡適的遺像，第四輛是載着「智德兼隆」的輓額，靈車是胡適生平唯一物品，是他平日戴的一頂黑呢禮帽，辦事人員把它放在他的右手邊。

【台北二日法新社電】胡適博士遺體今日在台北殯儀館大殮，數千名群衆前往吊唁，靈柩將安葬於台北附近之中央研究院所在地南港。一路上有一隊又一隊的人們，靜悄悄地走過殯儀館，瞻仰胡適遺容。也不分貴賤，也不分老少，也不反對別人的信教，活了七十一歲的胡適，不信仰任何宗教，他們像流水般被放進了香檳木製的棺材，這是台灣所有的最好棺材，售價新台幣二萬二千元。他的遺體大殮時，沒有人哭泣，除了學生們外，前來瞻仰的，有行政院秘書長陳雪屏、教育部長黃季陸、程天放、錢思亮、毛子水、羅家倫、國防部的軍樂隊和國防部的儀仗隊，還有靈車和國防部的廿九人大樂隊。極樂殯儀館門外的南京東路，是台北市最寬馬路之一，這時交通早已斷絕了，馬路上都是人，樓房的窗口也都擠滿人群，一直到松江路口止。在路旁的人羣中，大同中學和三育中學的學生們排成整齊的隊伍，向經過的靈車鞠躬。出殯的行列走了距離台北市十五公里的南港中央研究院的胡適的墓地，各界人士在靈堂舉行公祭後，長李濟，在研究院門前迎接，全體職員工友在公祭，也都舉行會議室內，門前靈堂上面的橫額寫着「胡適之先生靈堂」。治喪委員會副主任委員王世杰主持了最後一次的祭奠。這是最後的一個路祭。

噴火女郎幹好事 夢露捐款救濟墨國貧童

泰萊打算久居瑞士

【墨西哥城二日合衆國際社電】噴火女郎瑪莉蓮夢露今天在墨西哥總統夫人引導下，參觀了一間食品工場後，即捐出一千美元，給政府舉辦之「學童免費早餐」計劃。這位正在度假的女明星，參觀完畢，即在墨西哥第一夫人的私人辦事處打開手袋，取出支票簿。夢露說明她所捐出的支票，是對墨西哥兒童大計劃的小貢獻。她又表示希望下次訪墨國時，見到該項工作

【羅馬二日美聯社電】在未來之一兩年內，美國人可能會不大見到女明星伊莉莎白泰萊的芳蹤，除非見到她在銀幕上露面。據她的朋友說：至少在立刻的將來，這位英國出世的女星，計劃逗留於歐洲。她與夫婿愛迪費沙已在瑞士置一座農舍。顯然她們計劃住在該地，她與霍士公司拍完數百萬元的巨製「埃及妖后」時，下一部片將在法國開拍。美國的稅項，是會對她拍「埃及妖后」的收入一百萬美元至二千萬美元收入，咬去一大口的，在瑞士的稅務問題，除了抽稅問題，泰萊與她丈夫都有其他計劃，就是愛迪費沙欲在一部法國式的神秘緊張影片中一試她的演技。

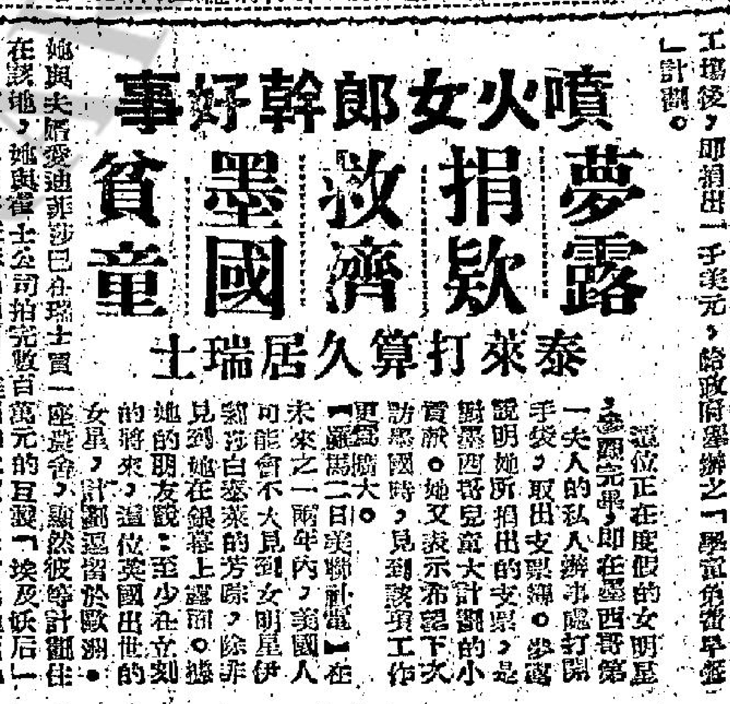

瑪莉蓮夢露

阿共與蘇不兩立 狗咬狗骨愈來愈兇 罵克魯反馬克斯

【倫敦二日法新社電】英國之中共問題專家今晚相信：中共原定於三月五日召開之「人代會」會議之宣佈延期，可能反映中共領袖有特殊問題專家認爲，中國之政治及思想分歧，將公開在此兩次會議中提出，彼等認爲，此兩次會議之討論過程，乃不可避免者。彼等相信：會議之討論，除農業問題外，或將涉及裁軍、共存、國際共產主義及「民族解放」運動等問題。該等專家促請各界注意中共向蘇聯授與匯播之決定，據稱：此項匯播已受干擾。彼等認爲：北平之直接目標，乃在蘇聯指導「人代會」中發表之見解，此項廣播之可能長期目標，係爲中共之觀點造成一些聽衆。

【倫敦二日路透社電】據阿爾巴尼亞阿爾巴尼亞通訊社消息：阿爾巴尼亞人民日報本日宣稱：克魯曉夫「刻正比前較爲深切的沉沒於反馬克斯主義之污泥中」。該報并謂：「克魯曉夫渠之意見與行動，並非係孤立的與偶然的錯誤，而係採取一貫的機會主義者途徑之明證。該等言行，顯示克魯曉夫之行動，比前更爲遠離開其革命立場，及較爲深切的沉沒於反馬克斯主義之污泥中。」該報并謂：克魯曉夫已成爲放棄帝國主義領袖（特別美帝領袖）各項有害幻想之習慣，此並非係秘密之事。據稱：「吾人深欲詢問克魯曉夫及其發言人，自何時以來，美帝經已放棄戰爭政策乃成爲愛好和平？」該報并謂克魯曉夫及其發言人，刻正極力設法，俾避免譴責美帝。」

克魯度假歸來 在莫斯科露臉

【莫斯科二日法新社電】蘇聯總理克魯曉夫自在高加索之黑海岸度假若干週以來，今天首次在莫斯科公開露臉。該電台稱：克氏與蘇共中央委員會主席團委員科茲羅夫，第一副總理米高揚及柯錫金與最高蘇維埃主席布里茲湼夫同時參觀蘇聯藝術展覽會。該展覽會在莫斯科開幕迄今已逾四個月，其中展出蘇聯十五個共和國畫家之作品。

美蘇兩國 日內再談

【華盛頓二日法新社電】美國務院發言人今天稱：美國大使湯遜與蘇聯外長葛羅米柯有關柏林問題之第五次會談，將於今後數天內進行。該發言人謂：鑑於此項新之會談，未能預示其發展，預料談判已將交換意見。

最後消息

【紐約二日合衆國際社電】世界博覽會，蘇聯將不參加一九六四年紐約舉行之世界博覽會，因爲一九六〇年在巴黎訂立之國際博覽會協約，規定此類博覽會以一年爲限，紐約博覽會主席摩斯對此表示，渠已向國際博覽會局申請，但結果被拒絕，最大之外國展覽會，此項租用期限係一九六四及一九六五兩年，最高限額五萬方呎之外國展覽區，已在協約中保證，其他國家之展覽，亦照可以參展。

【倫敦二日合衆國際社電】聯合國秘書長宇丹，本日拒絕評論緬甸所發生之兵變，據聯合國發言人宣稱：「宇丹刻正密切注視在緬甸之局勢發展，如吾人所知，宇丹并未表示任何意見」。

【倫敦二日美聯社電】英國政府於星期六日宣佈其決定支持美國進行核子試驗之決定，并謂：此項試驗，係維護世界自由必要者，并指外交部以另一項建議，可在美國之試驗實行之前與四方簽訂一項禁止試驗協定。

【渥太華二日路透社電】據加拿大通訊社消息稱：加拿大可能被要求派出一位調解人員，俾設法解決印尼與荷蘭之西新畿內亞之爭執。據合衆國際社引述外交部人士之言稱：現時尚無向加拿大直接提出一項要求，將由內閣加以考慮，外交部長格林將於本週末自紐約返國。

【倫敦二日路透社電】英國原子能局稱：聖誕島之核子試驗準備將於六月完成，可供美國在空氣中試驗核子之用。

蘇非亞羅蘭談婚嫁

因夫重婚惹上官非

她說：「在你們美國，祇有新娘的母親才會哭泣，如果在那不勒斯，整個教堂，不論男女，都會流出眼淚」

綺娜

蘇非亞羅蘭最近在紐約拍完了那部生活喜劇故事「夜盡士鄉七十號」的第二天，她係在紐約的荷蘭雅萊大飯店，午餐中碰了見一位記者，暢談了一番，那位記者由此知道了兩件關於她本人的重要秘密：一、她喜歡吃通心粉，可不怕因吃這種東西而發胖。二、她獲得康城的電影金像獎，但絕未曾經過任何的競選的活動。

「可是」，她說道：「關於你提及那件事，我不能負太多的責任，你知道我是從義大利拿不勒斯來的人，那種鄉村人都天生成吃通心粉和做餅的。」

蘇非亞羅蘭一面說，一面看菜單：「我想，我今天得換換口味，我要一碟宵蛋吧！」她說道：

「你知道我至今還記得我年幼的事情麼？我的祖母，當常因爲有人向我來吃飯太遲的時候，她大光其火，咆哮起來，似乎要由窗口跳上街上。自然，那不是當有這麼一回事，事實上她不過衝到窗口時便站着了，她打開了門門，大聲喊道：『天呀，還讓我死去了才好呀！』之後，如果有任何在她的身邊的話，她會對他訴苦，她的最後的遊戲，把她的桃紅色的胸針交給她，又退父的遊戲給她碰。可是還是沒有人在她的身邊呢，她祇好又把窗門關上，然後下頭髮回到房裡去。」

「拿不勒斯是個有害的地方，在那麼年是工廠工人，他們的生活狀況並不好，很少婆婆的變化。因此，他們不能不扮演一些戲劇出來，舉例言之，譬如你要上街去買條魚，魚販索價五百里拉，你自然會說這些魚並非太好，只值廢兩百里拉。」

「你說那魚販會怎麼樣？他舉高手高叫道：『你想把我的生命毀了麼？』然後他告訴你，他有幾個兒女，起碼就是九個或十個。」

「於是，你不能不說：『好吧，三百里拉如何？』那魚販既見了你加了價，他高興得跳起舞來，於是，他又發起誓來，如果你明天不再來，他可要捲身下海。」

「但是，如果你試的想要結婚，你應該去那不勒斯去看看參通婚外事件。」

們談，譬如有一輛貨車跟一架跑車碰撞起來，貨車的司機跑下車來，大聲向女孩子的人說道：『我是窮苦的人，先生，從朝做到晚，只好買幾塊麵包回家養活十四個孩子，你想把我的生活都毀了麼？』

於是，一羣旁觀者聚攏了來，他們欣賞這一番感人心肺的演詞，不過另一個司機又說道：『啊！要宇先生，我聽說你今天在車上的姿勢，想起了你那十四位孩子來了，要宇先生，請代我向他們表示最深切的同情與關切，他們很幸福有這麼好的一個父親。』於是，那貨車司機又說道：『啊，他又獲得了一番掌聲。』

「於是，那貨車司機又說道：『於是又來一個你從那裡像來這部車子的？』於是又來一陣更劇烈的裁判，最後，兩個司機人原來都保了險，結果，是他們兩人跑往酒吧喝了一杯酒了事。」

「另外，你可以再看看拿不勒斯的婚禮的時候」，羅蘭說道：「在你們美國，只有新娘的母親才會哭泣起來，如果在拿不勒斯，整個教堂裡面不論男女，每人都流出眼淚，有時更連過路的陌生人偶然闖入教堂，躬逢盛會的，也不例外。」「哦，我得告訴你，他們原來想在拿不勒斯當出嫁的好滋味來呀！」

這時候，羅蘭恰好喫完了她的甜點心，她說，她說她要趕去拍些個人的照片，當她發網的身材，搖曳過餐廳時，我看到了幾乎所有的刀叉都停在桌上，不分男女的客都睜大了眼睛。羅蘭滿臉春風，心情顯然愉快極了。

「你得看看」，我們的美國人，也知道如何向她致敬，一句代替道別詞，說道：「我們的美國人，也知道如何欣賞別人的人生的好滋味呢！」

如刊登本報廣告 請電二式一一六〇

珮夫人止咳露 到處風行

閣下的聰明處：珮夫人止咳露乃採用中西特效治咳藥物配製而成，曾經多數醫士臨床實驗，認爲對於傷風咳、燥咳、劇烈咳嗽、小兒百日咳、老人久咳及膿狀黄痰泡沫白痰膠黏性結晶痰等痼疾服之，立見奇效。且味甜易服（不含麻醉），誠治咳良藥也，因此聰明的病者樂於購用，故到處得到風行。

香港郵政信箱四〇二〇號

溫莎風語言聲片 VISAPHONE LANGUAGE RECORDS

德國溫莎風公司出品語言聲片全部爲33轉長壽片，課程有英語、法語、德語、意大利語、西班牙語等，內分初級會話、普通會話、旅行會話、商業語文、精選語文、發音準確、定價廉宜、欢迎試聽選購

總代理：宏安貿易公司
香港皇后大道西73號式樓 電話：48161
（索閱說明書函索即寄）
姓名：
地址：

灣仔 醉瓊樓飯店
地址：灣仔莊士頓道一一八號地下二三四樓
電話：七六五四一二及七六五七五五
東江菜始創者 客家菜第一家
鹽焗雞飯
增設自蓄養魚池常備生猛海鮮
雄視港九．味譽獨擅
華麗禮堂，壽筵喜酌
春茗歡讌，名貴大方
隨意雀局，晚飯宵夜

金牌鹽焗雞
由首創者 陳子陳 日章儀 兩位主理

→裝載有非常貴重珠寶之若干個箱櫃及保險箱，在十四年談判之後，已經由巴基斯坦政府從印度政府當局手中得回。圖為兩國物主由印度政府當局得回一個箱櫃後搬運及開密封箱櫃時之情形。

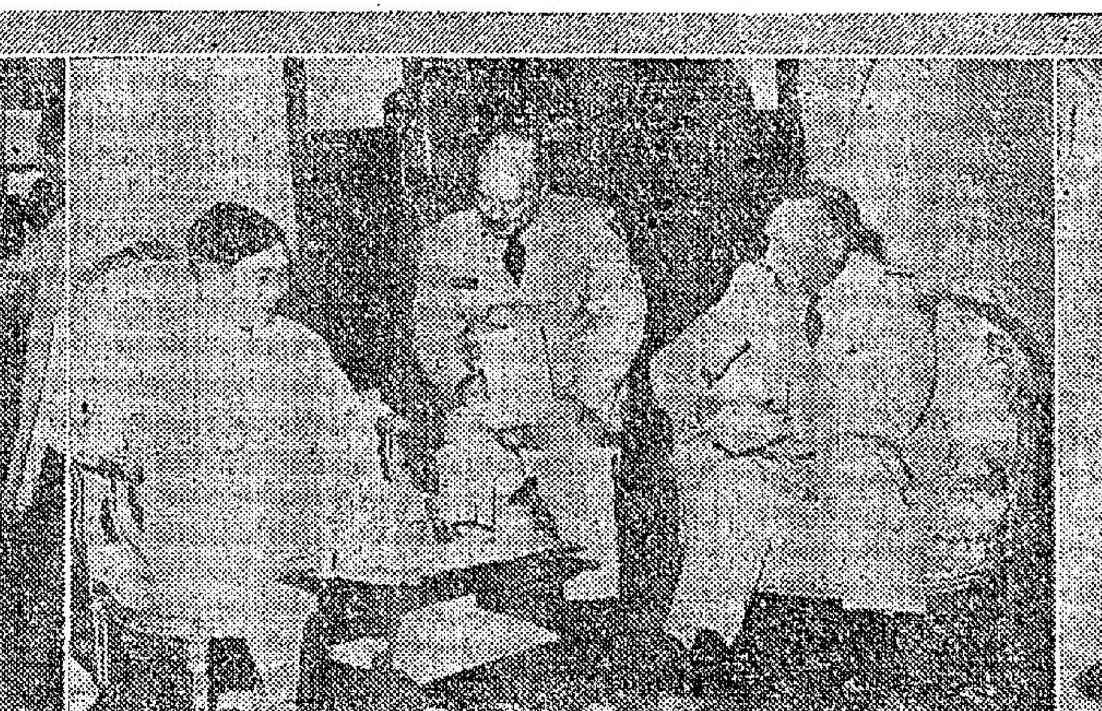

↑為了協助越南共和國保持自由獨立，抵抗共黨的侵略，美國任命了太平洋艦隊總司令哈金斯四星上將，為美國最近在越南新成立的駐越軍援司令部。圖為越南共和國總統吳廷琰（左）於二月十四日在總統府與哈金斯上將商談情形。

←蜚聲歐洲芳齡十九歲的中國影星李湄璉，四月將在西班牙攝製「異國情鴛」，五月在馬德里演出「蘇絲黃的世界」話劇，目前正在西德拍攝以東德難民投奔自由為背景的影片「夜色茫茫」担任主角。

←德國北部遭風暴蹂躪，死者超過一百人，漢堡之威廉斯堡區，亦遭洪水包圍。圖為二月十九日該區居民輪候由直升機空運抵達之糧食救濟品情形。

↑伊朗皇后花拉，偕國王前往德黑蘭附近之阿培里滑雪勝地遊覽，圖示花拉於二月廿一日攜帶滑雪屐抵達該地之斜坡。

胡適與陳衡哲

・道南・

一代學人，中央研究院院長胡適博士，已於二月二十四日因心臟病逝世。這對於新文化有功的學人，各方紀念他的文字一定很多，這裡只是追憶他與陳衡哲女士的一段心情。

適之先生不貳色，他始終愛着他的原配夫人江冬秀，白首偕老，然而他留學美國的時候，對於陳衡哲女士，似乎舊情很深，早年他曾翻譯過很有情的「節婦吟」：

你知道我有了丈夫，你送我兩顆明珠，我感激你的厚意，把明珠鄭重收起，忍不住淚流臉上；我雖知道你沒有一毫私意，但我總覺得有點對他不起，只恨我們相逢太晚了。

有人說，這一首「節婦吟」的寄意遙深，就是對陳衡哲女士的有感而發。從他的「留學日記」中，有不少關於陳衡哲女士的動態。

民六日記：四月七日與叔永去普濟布施村訪陳衡哲女士。吾於去年十月始與女士通信，五月以來，論文論學之書，以及遊戲酬答之片，蓋不下四十餘件，在不曾見面之朋友中，亦可謂不常見者也。此次叔永邀余同訪女士，始得見之。

民五日記：十一月十七日「陳衡哲女士詩」：

（月）初月曳輕雲，笑隱寒林裡；不知好容光，已印清溪底。

（風）夜聞雨敲窗，起視月如水；萬葉正亂飛，鳴飈落松子。

叔永以此兩詩令胡猜爲何人手筆，胡適答曰：「兩詩妙絕」，「風」詩我三人（任楊及我）若用氣力尚能爲，「月」詩則絕非吾輩尋常蹊徑。……足下有此情思，無此聰明；杏佛有此聰明，無此細膩……此新詩人其陳女士乎？」叔永來書以爲適所評與彼所見正同，此兩詩皆得力於摩詰。摩詰長處在詩中有畫意，此兩詩皆有畫意也。

十一月十七日，據胡先生民六所云：「去年十月始與女士通信」，爲時不過月餘，那時還不相識，竟能對陳女士的詩一猜便中，也許詩人能爲奇跡，加以懷疑了。

但民五日記，十月二十三日有「答陳衡哲女士」一則：

「女士寄書云：『我詩君文兩無敵』（此詩贈叔永詩中語）豈可捨無敵者而他求乎？』答書有：『細讀來書頗有酸味』之概。女士答云：『請先生此後勿再言「細讀來書」，否則「發明品」將日新月異也。』一笑。」答因以此答之。

不「細讀來書」，怕失書中味；若「細讀來書」，怕故人人疑，得罪寄書人，下次寄信時，聲明讀幾遍。

可知陳女士於任叔永處得知胡先生，且常見其詩文，胡先生亦因叔永之介紹，常常見得她的作品。因此，雖通訊未久，對「月」「風」二詩一猜便中了。此外，兩人通訊不到一月，像「十月二十三日日記」中那種有風趣的文字，或者有人也覺得「我中」原來並無線索可尋。」「留學日記」中還有和陳女士有關的寄答：

一、民五十一月十日「寄陳衡哲女士」：你若「先生」我，我也「先生」你。不如兩免了，省得多少事。

二、民五十一月三十日「再寄陳女士」：陳女士答書云：所謂「先生」者，「密斯忒」云也。不稱你「先生」，又稱你什麼？若不照辦，先生還先生。但我亦不該，就呼你大名，還請寄書人，下次寄信時，「聲明」要何稱。

適之答曰：先生有辯才，駁我使我有口不能開。你細想起來，呼牛呼馬，阿貓阿狗，有何分別哉，我戲言，本不該。「不寄信」，請你不用再疑猜。隨便稱什麼，我一一敬應答如雷，決不敢再駁回。

除掉這，再也不能遠索這兩位一代學人的心結了。究竟胡先生翻譯「節婦吟」，是不是對陳女士一段心情呢？只能說「士林相得」如此，姑作爲文藝軼話的一點小掌故吧。

機械巧妙減輕人力
英國醫院使用電子護士

・綺娜・

因為缺乏護士小姐，英國的科學家，發明了電子護士，作為減輕人力的的答覆。

利用這具巧妙的機械代替人工的系統可以看守一個重病的病人，全日夜一分一秒鐘都用不着休息。

祇要用一位護士小姐，對着一塊小小的服板，就可以嚴密看守一百名以上的病人，他們的病況是否穩定，其程度之嚴密比起負正派遣若干個護士小姐親自到病房巡視還要準確得多。

這具儀器，小巧玲瓏，電子佈控機，痛苦的拼在病人身上，偵查心臟的跳動呼吸的速度，體溫的高低與及血壓的昇降，都由一個小型的白色箱盒，接上電線，裝在每個病況嚴重的病人床上便能負起了代替護士小姐執行她們的職務。

原來有一條電線由每個小箱盒一直拉到了控制板上邊，那裡僅有一個護士小姐正對面坐着當班。在這段時期之內，任何靈活的紀錄指標昇高起來，或沉低下去，超越了正常的限度，一種鬧鐘般響聲發出來，同時某個病房的號碼表的紅燈也發出了亮光。

於是那位護士小姐，為了採偵是否那個病人有事，便可以接上電話與床上的病人通話。

這付電子護士機，是由海斯研究所的科學家貢獻出來的禮物。其中的機件採用原子粒製成。用最輕巧的銀片做觸腿。

原子粒本來是小巧不過的東西，而電子小管則用為控制電流的流通。很像太空上面的星一線依隨着次序運動。全付機器由電腦控制，達到自動的程度，迄今才開始了革命性的影響。

原子粒的電腦，日夜都工作，可以不愁罷工，更不必恐怕他會感覺疲乏之，於是電子護士小姐做到了救護人命的工作，電腦除了辛勤的工作使人類的生命有更高的生活代價。

↑一個護士即可從控制板上測探上全院病人情況

←圖中躺在床上的是電子偵管機

春天氣候轉暖對人無益

・丙丁・

討厭的喉痛，流鼻涕，打噴嚏，頭痛，吸鼻與咳嗽逐漸減少，吹來了一陣陣和暖的風，這好像是告訴我們，冬天將告消逝，春天行即來臨，於是人們愉快地將厚厚的外衣剝掉，大感輕鬆。如果我們竟然這樣地樂觀，我們將感大失所望。因為著名的西德醫學天文專家布里索斯基博士說，惡劣的天氣不一定對我們的健康發生不良影響，良好的氣候對於我們感覺輕快，亦無所裨助。

據布里索斯基博士稱，這種短促的氣候變化，在一年四季之內，都會不斷地和無止境地循環發生，對。當氣壓表逐漸下降，濕度亦跌至最低點，風勢轉強，視界良好，於是使人以為天氣良好了，下一個階段，是氣壓表繼續緩緩下跌，空氣較暖與濕度較高，天空起初一部有雲，繼而整個佈滿雲層了，在演變至另一階段，因爲溫度由最高點迅速降至最低點，風勢轉烈，往往在暖季發生暴風雨，最後的階段是溫度回升，天空晴朗，直至另一次氣候循環的變化爲止。

布里索斯基博士在巴伐利亞省的阿爾卑斯山，主持醫學天文所，他不但記錄着當地每天的氣候狀況，而且統計在該地區何種氣候下，人們患的各種不同疾病。他蒐集這些資料，顯示大多數疾病在某一個時期有一種發作的趨勢，好像在某一個星期或某一天，便有一種內在的力量，還起某地區的人心臟病發作，患肺炎與頭痛，而到了另一個時間，幾乎所有的人都回復舒適的狀態，疾病忽然若失。

布博士在比較疾病發生的最高度時期，發現是在天氣晴朗，氣候徐徐下降，濕度亦未達到高峯，天空部份有雲。他更發現疾病最少的時期，竟與惡劣天氣，有高速度猛風，寒冷的氣候，不謀而合。

布博士的發現，似乎提出了暗示，在冬天無論怎樣寒冷，對于我們的健康最危險的并非冬天的寒風，而是氣溫較低後來較和暖與濕潤的陣風時期。

不過布博士的資料是蒐集北歐巴伐利亞阿爾卑斯山的氣候，是否具有一般價值，尚待確定。

香海偶拾　・德叔・

日本漢藥療痔

・黃風・

日本人對於漢藥相當重視，古代日本一向採用中藥行醫，直至今人仍然研究不遺餘力，雖則不能斷言青出於藍而勝於藍，惟是日本的科學化研究漢藥，值得我們參攷的地方不少。本文爰將日本漢藥權威大塚敬節發表的治療方法譯述如次，以供國人參攷。

痔出血的藥：痔出血，大便之時隨糞排出，久久未能痊癒，是一件十分麻煩的事。長期流血的結果，可能招致貧血，悸動，眼花，及耳鳴，更傷腦筋。治療之法，可服芎歸膠艾湯。

芎歸膠艾湯的處方是：川芎，阿膠，甘草各二克，艾葉，當歸各三克，芍藥四克，乾地黃六克。將各種藥一起放入煲中，加水約六百CC，慢火煮，煮至剩回一半水便可服用。上述是一天服量，分三次服用。連服兩三日，有些便告止血，不過多數要連服七日至十日才止血。止血之後，最好繼續服用一段時期。

倘若連服十天以上仍未見止血，此時可改服「溫清飲」。溫清飲的處方如下（一天服量）：當歸，地黃各四克，芍藥，川芎，黃芩各三克，梔子，黃連，黃柏各二克。煎法與上項芎歸膠艾湯同樣。如果同時覺得大便硬，可再加入少量唐大黃，一起煎服，或者併服三黃丸。所謂三黃丸，是用黃連，黃芩，及大黃製成的藥丸。

痔痛的藥：不論是由於患痔裂肛所致的痛感，抑或因痔發炎而產生的痛感，都可以服用上述的芎歸膠艾湯從來止痛。服後仍未止痛，可改服麻杏甘石湯。麻杏甘石湯本屬醫治氣管支哮喘的藥，對痔亦有效。一天用量的處方是：麻黃，杏仁各四克，石膏十克，甘草二克，煎法同前。

至於痔核腫痛之時，將甘草煎水，溫暖肛門或浸肛門，痛楚當能大為減輕。

脫肛的藥：痔出血和痔痛，治療較易，但脫肛的新治療就難了。此時不妨服提肛散。提肛散本屬粉狀，改用下述的處方，效果也是同樣。川芎，當歸，白朮，人參，黃耆，陳皮，甘草各三克；升麻，柴胡，黃芩各二克；黃連，白芷各一克。上述是一天服量，煎法如前。

痔癢的藥：痔是會發生癢感的，有時可能癢得很難受。遇到很癢的情況，除用止癢藥物有時既獨不減反而癢上加癢，不如服用乙字湯加梔子。乙字湯加梔子的處方是：柴胡五克，升麻一克半，甘草二克，黃芩三克，當歸六克，大黃一克，梔子二克。以上也是一天的服量。大黃是瀉劑；如果大便在通暢狀態中，處方時可以減去大黃。

閑雲集

還有一種

・不名・

一月十日的中共報「人民日報」的專文指出有三種危險人物滲入了黨的組織，破壞了黨的團結。那三種？一、反革命分子；二、蛻化分子，三、投機分子。「這三種人的思想，根本上和黨矛盾」，「為了遏止這種矛盾的發展，各級組織中應展開思想鬥爭」。

如何鬥爭？「在思想鬥爭出現兩種偏向，一種是採取自由主義，主張無原則和平，取消思想鬥爭；另一種是採取殘酷主義，對犯錯誤的黨員施行殘酷鬥爭，無情打擊」，而「自由主義是一種嚴重的惡劣傾向，主張取消思想鬥爭的，不但不能分清是非，統一認識，使矛盾得到解決，反會使黨內產生腐蝕庸俗的作風，使某些組織和個人在政治上腐化起來。採取殘酷鬥爭無情打擊的方式，同樣不能解決矛盾，因主張殘酷鬥爭無情打擊的人，往往採取了強制壓服的方法來處理是非問題，結果不僅不能有效地解決黨內的思想分歧，相反地會加深黨內的思想對立」。該文始於無法提出一個認識合理的方法來，更既：「在鬥爭中，往往沒有堅持實事求是的精神，採取客觀的分析的態度，把一些偶然的局部性質的缺點錯誤大起來，任意把提到原則高度，隨便給人家扣大帽子」，但如何是「實事求是」，何是「客觀的分析的態度」呢？只是含糊地說說。而是，中共對於黨組織問題，已陷於紛亂複雜，不易處理。

本來，中共一二次的所謂「整風」，是十足採取了「殘酷鬥爭，無情打擊」的方式的，第一次在延安「整風」，就殺害了十萬以上的人，不久以前，對高崗饒漱石的所謂「反黨集團」事件，也殺害了不少人，為什麼他們現在却反對使用這一老方式呢？事實就是因為「不能有效地解決黨內的思想分歧，相反地加深了黨內的思想對立」，也即是經過過去的所謂「思想鬥爭」，反而加深了他們內部的矛盾，所以他們被迫放棄了舊式的殘酷手段，而改採陰謀手段。不過，我們要指出，凡一個黨，不能孤立於廣大群眾之外的，中共黨組織內部的矛盾，即思想的紛歧，並不是自發的，而是廣大群眾意志的反映。這些所謂「反動分子」，「蛻變分子」，他們本來不會「反動」的，本來是「忠於黨的」，可是，因為有了客觀的羣眾意志的影響，談受了羣眾所給予他們的影響，他們就變了，所謂「投機分子」，也是如此。這樣，大陸的廣大羣眾都變了反共的力量，誠如中共理論家所謂「形勢比人還強」，在這形勢之下，中共內部的分子，焉得不動搖，焉得不變呢？

所以，人民日報所指出的三種分子，最大的遺漏，還有一種，那一種是反共的廣大羣眾。

如夢令

・劉然・

（本年一月份本港婚姻註冊共一五七九對，突破去年十二月紀錄。）

突破月前紀錄。註冊成婚提速。春已到人間，引起一般情愁。舒服舒服。此後不愁孤宿。

荒郊慘案

・槐遠・

老劉是一個教授，由於他是屬於礦質方面的專家，因此，每逢有空的時候，必然要駕了汽車，到野外去進行發掘與研究的工作。

他的朋友見了後，必然對他說：「喂：老劉，你的年紀也不小了，又何必再繼續辛苦工作呢？」

「唉！你有所不知，」老劉回答。「你知道嗎，學問上的事情是學無止境的，一個人為了求學問，正是應該做到老學到老才對。」

後來，他繼續到各處去進行研究的工作，就在這個時候，當人們正以他來做為話題談論的時候，突然，老劉又宣佈認識了一位叫玲玲的小姐，兩個人準備結婚了。

他的朋友見了玲玲後，都有一個感覺，那便是老劉的年紀太大，而玲玲的年紀太小，於是，便一致對他說：「老劉，你知道這位小姐的年紀相差這麼遠，你們又怎麼能夠結合呢？你不怕婚後可能會發生意外的事情嗎？」

老劉聽了後，笑着說：「不會，絕對不會，古今中外，有不少的老夫少妻，都是過着愉快的婚姻生活，我相信我也一定不會例外的。」

他的朋友，充其量祇是勸勸而已，見他不肯接納，當然也就不會再去勸他了。

之後，老劉與玲玲真的舉行婚禮了。他們兩人不僅生活恩愛，而且，在工作上又有共同的興趣。因此，人們每逢有空的時候，除非不到外面去，如果出去的話，必然會見到他們兩個人在一起進行研究的工作。

大概是他們婚後的半年吧，有一天，玲玲在家中，突然約了許多太太小姐們回來。而且，當那些客人來了以後，她更當眾對老劉說：「喂！今我看，你今天還是不要出去工作了。」

「不行，」老劉說。「一個人不能一天不工作，還是讓我出去工作吧。」

之後，老劉即獨自一個人，提着他的全套工具出去了，而玲玲呢，則留在家裡招待客人。

這一天，玲玲在家裡，可以說是非常熱鬧的，她們有的人打牌，有的人聽音樂，有的人却是坐在一起談天。然而，正當她們玩得最熱鬧的時候，突然有人打電話來，他說：「請你叫劉太太聽電話。」

玲玲去接電話了，對方又說：「劉太太，讓我告訴你一個壞消息，你丈夫劉教授，在郊外被一輛汽車壓死了。」

「那輛壓死的汽車呢？」玲玲問。

「他們在肇事後，立刻逃走了，」打電話來的人說，「你有空還是快一點來看吧。」（上）

台灣竹枝詞

・筱臣・

台灣的竹枝詞十首，是前年所作，從以上的詩句中，可以窺知台灣近年來的大致情形，以及社會的進步，對於采風之助，不無小補。

（一）

[illegible]

（二）

[illegible]（按：台灣農村已實施耕者有其田……）

（三）

[illegible]（按台灣大拜拜之風俗由來已久。）

今日提要：魚水歡私傳東宮印 恩情重共議南國遊 (九六)

上文簡述 鳳喜見太子重來，殷勤招待，夜間她在太子房門以外睡，以免有事，住過三日，初一為十一月初一，鳳喜設酒食，太子有感於小夫妻之恩，反是太平之民，是夜鳳喜在燈下，太子大為情動，脈脈，次早鳳喜先起床，燒水做飯。

金鼎關河

新提刀人著 鳳子插圖

第二回 滄州府閒非遇奇士 大明湖君國談鼓書

鳳喜從外頭捲了進房，太子想起昨夜之事，低頭不好意思看她，反倒鳳喜大大方方，替他整衣，近前為太子穿衣，一邊說道：「我見少爺睡得甜，不敢驚動，我起來時，天還沒有亮呢，水滾了許久，請洗面吧，今天外頭買豆付的人多，不可出去。」太子自己出來洗面，鳳喜出去招呼生意，好一會方才進來，開出早飯，鄒子前日有後街來的李二爺徒弟招扶。在吃飯時，太子問道：昨夜門外有人拍門叫你，以後怎麼沒再聽到聲響了。」鳳喜用筷子指指外面道：就是這個招扶生意的，他是我父親的徒弟，他來叫我兩聲，我不必去開門，這是暗號，告訴我他們三個自己弟兄，已經回來了。」太子問道：他們可都是住在後街的。」鳳喜道：前後左右都有，前兩日也去西山去了，現在歸來，知道我父親不在家，我已囑咐他們小心保護我家這所院子，從昨晚起，這麼子前後，只有人輪班守夜，若有事情，首陰東瑪，休想進得我這小小豆付舖，只要少爺肯隱住在我這裡，就不出城，也沒人識破。」太子搖頭不答，好一會才說道：晉父女於我有恩，又是從此大俠的徒弟，我焉能連累你全家九族。吃過了飯，我還有話和你說。」當下兩個默然，飯後，太子約了鳳喜入房來，執住她的手，由懷中摸出一隻小小的四方錦盒來，約有一寸半見方，鄭重其事道：我昨夜和你已有了恩情，我雖生長在裡面，卻沒和宮女們有過初次的情意，你也是白璧無瑕的，如今你已是我大明的太子妃了。這就是大明東宮太子的私印，現在交給你。鳳喜大驚，且不敢去接，忙搭將內院對外邦的門倒栓了，匆匆進來道：什麼時候了，何必在白天取出這個來。太子見她關了門，拉她並坐在床邊，卸而重之，將小錦盒打開來，只見一塊紫綵的絨帶，穿在一顆寸半見方的黃金古印之上，印上是黃金跨紐，黃金之下方是寶玉印章，這金子乃是嵌在寶玉上頭的。太子拿起來給她看寶玉上刻的字，文曰大明東宮太子之印，小篆紋，繞中還有印泥。用錦套套着，再放入盒中的，那盒子裡面六方通嵌，皆是紫色金絨。鳳喜接了，將印收好問他道：你已和我結髮，將這個交給我則甚。太子斷然道：我不能長住在此，你父何日才歸，我自從日前見過我妹子昭仁公主之後，覺得她住在周府，以後要有事。新朝皆子裡只想尋到我和永王定王三個，若公主他日除了人，還是會遭毒手的，因為新朝必不會容許公主生兒子，怕懷念大明的南北志士和百姓，會擁公主之子出來造反。因此我決定去接了公主出來，一同逃到南邊去。」鳳喜忙捉住太子之手笑道：不行，你不可棄我而去。若要南逃，以往任你一個去，我父和我們大家都想過，認為一個人隱姓埋名，容易，況且你已有一十七八歲，淪南邊繁華富庶之區，就算做過寺廟的寫字人，也可以活下去。越是隨着的人多，越容易誤事。現在你我已是夫妻，我敢說我還一身本領，保護一個你盡有餘，故此想在父親回來之後，說明與他老人家聽，我便陪你取道通州南逃。我父親這裡，弄三五百銀子，還不算難，到南邊大可以作為小本，你讀書，我招呼小店舖。人家也只當作大亂時北方逃去的難民。有了我在你身邊，只要你不露出，東南絕無人知道，若再不放心，則更跑遠點，到湖廣去，豈不更好。」太子含淚道：這主意很好，只是公主我非接她出來同走不可。」鳳喜道：多一個女子，原無不可，且候我父歸來，再作計較。」太子沒法，只好等候，這夜鳳喜將那顆印由她收在身邊，仍陪太子安歇。兩個都是少年，又都是新經人事，如魚得水，自然恩愛非常。在枕上又計議一番，便決心作南逃之計。如此再住了五日，越發兩情不捨，這日李二爺歸來了，一見太子就同進房來密商，告訴他道：須快快南逃，京中耳目太多，[illegible]女妃嬪都在宮，很容易認出你來了。李二爺道：既已如此，當然由你護送，可是公主卻不能同行。[illegible]在周府家，我去接她，求之不得。」正是：

手足情深 聯袂逃生

綠骷髏

穆穆著

十：不辭死戰的姿態

周揚在半山區的洋房，經金明親自主持佈防之後，為了相當嚴密，周揚更是放心。因為防守這麼嚴，綠骷髏黨的匪徒縱然兇悍，亦不敢闖進來的。為了和警探合作，周揚亦不決定到外邊去，只留在家中，外邊一切事務，用電話聯絡便算。

金明這樣親自主持保護周揚，C市輿論，反響不一。有些認為金明這樣和匪徒針鋒相對，雖不能破案，亦不失為勇敢負責的探長；有些批評金明無能，以一市探長，不能破案，只擺出和匪徒拚命姿態，只有給匪徒稱笑C市警探無人；有些認為金明有勇無謀，只知用鬥和拚命，不知用智去折服匪徒。對於這些批評，金明當然無話可說，因為他不能破案，不能有頭緒去破案，那是無法叫事實去答復那些批評，用口舌辯是沒有用的。

綠骷髏盜給周揚的打單信，是限期三天。在這三天，自然沒有一時一刻不緊張。因為綠骷髏要金明親自防衛周揚，不會把八十萬塊錢交付，匪徒知道無望，隨時可以來攻擊的。一天，兩天，三天過去了，匪徒半點動靜都沒有，金明當然可以舒一口氣；不過，這三天，他太辛苦了，他未有睡過半刻，老是擺出不辭死戰的姿態去等候匪徒到犯。三天不眠，金明兩眼深陷，雙頰消瘦，臉色蒼白如紙，瘦骨嶙峋。

照理，金明此時是須要休息的；但他沒有這樣做，仍是在周揚居所的週圍，主持一切。因為他知道，匪徒雖說言三日不答覆便下殺手，卻不是過了三天不能下殺手，便以後都不下殺手；反而會在三日以後乘警方防守鬆弛的時候便突然到來。三日過去，他仍然要繼續防守的。

過了第四天，金明不易支持了，因為一個健康無論如何壯碩的人，四日四夜不睡眠是不可能的。很多探員都勸金明在白天無事時睡一覺，但金明絕不願意，支持不來之時，便請醫生到來給他注射元奮藥劑，要用藥力去維持。但是，第六天過去的時候，那個醫生，已拒絕給他注射了。醫生對他說：「金探長，世界沒有一種使人不睡眠的特效藥，元奮藥物注射只是渴澤而漁，一時使用是無妨的，長期使用卻不可能，你六日六夜沒有睡眠，我再用元奮藥物只是給你飲鴆止渴，醫生不會給人這樣做的。因為還可以要了你命。」金明雖再三向醫生相強，醫生亦是拒絕。結果金明只好再調三十六名探員到來，和原有的十八名探員分三班負責保護周揚。換言之，「一天二十四小時，時時刻刻都有十八名探員在巡邏。有了十八名探員，金明才可以以每天作四小時的休息睡覺。

這樣的經過一個月，匪徒仍不見蹤跡。周揚困在家中一個月，當然相當悶損，他向金明請教，是否可以到外邊去一趟。(十)

晚鐘

幻影

八．

我倆懷着失望地離開了那雜貨店，一路上，腦子裏，留下了許多個問號，我不知道梅溪將如今的情形怎麼樣，但是，在我的意識裡，也許又有一些不幸的事情發生！

回到汪家，乏力地倒了下來，頭有點暈，週身酸痛。凝望着天花板，淚一點一點地流下來，我掩上了臉，像在哀求，也像在祈禱，我沙啞地喚着：「別讓梅溪倒下來啊！也不讓我失去了方向！」

這件事晚一點就給汪先生知道了，在我含淚告訴了他以後，他也搖頭，沒有表情地望着遠方。以後，差不多每一天我都有往那雜貨店走一趟，但是每一次都得不到結果。我的心很焦急，也很頹喪，我不敢向壞的方面想去，常常，我只有含着淚，跪下來，向着蒼天，向着明天，為梅溪的平安而禱告。

但是，那不幸的事情到底還是要來了！

那一天，當我一步又一步，拖着疲乏的腳步，走到雜貨店的時候，我的心又如往常的一般掀起了陣陣的期望。那胖子早就見到我了，這一天他的神色不很好，硬繃繃的臉上沒有半點笑容。一見到我走近了，他也不等待我的開口，他就先說：「你的梅溪，也做得好事多了！」我的心頭一震，但卻不知道他這句話究竟是什麼意思？于是，我走前一步，抖着身子問：「梅溪哥哥回來了？」

「是的，他回來了！」那胖子粗聲地答。

「那麼，如今他在那兒呢？」

「在那兒？呵，呵！當然不會在這裡啦！」

「先生，」我的心急如焚，「如果他回來了，請你告訴我他在那兒吧！我實在需要去見他一面呢！」

「妳要去見他？」另外一個伙伴說，「如今，他被關在警署，妳到那裡去找他吧！」

「噢！」想不到這竟是一個晴天霹靂，那像一個晌雷，在我的頭頂劈下來，我暈眩了一陣，「他有什麼罪？為什麼要被關進警署，告訴我，你們告訴我啊！」

「做賊還不算有罪？那些人不關進警署做什麼？」

「做賊？」我退後一步，「梅溪哥會做賊？不，不會的，他不會做賊的，梅溪是一個好人，一個堂堂皇皇的好人，他決不會做出一些犯罪的勾當的。」

「不信嗎？」那胖子吁了一口氣，「世界上有許多的事情都令人不相信的，但竟又不能不信。」

「他究竟犯了什麼？」(四五)

宣華夫人

南宮搏著

亡匿

可是，陳婉卻以手勢打斷了他的話，莊嚴地說：「我決不出宮，北兵將到了，你快些走！」

「小公主——我們……」

「國家將亡，沒有我們的事了！」她站起來，徐徐地走入內室。

龐明誠惘然，稍稍頓歇，追上兩步，到內室的門口，再說：「小公主，北人寬大，離過這一陣，將來，我們會沒有事！小公主，我們在一起，仍然可以享樂！」

她前進的腳步稍為一慢，又繼續向內走！

龐明誠失望了，呆立着，隔不多久，才長嘆着回過身，向外走——一段情緣，在國家破亡的時候消滅了！

她雖然入了內室，但是，對於龐明誠的離去，她還是注意着的，當她聽到一個男子的腳步聲宣地向外時，長長地透了一口氣。

她想：一切都完了，國家，個人……」於是，她想到上臨春閣去，與哥哥一起，接受大陳皇朝最後的命運。

但是，當她行將出金華宮時，一名內侍告訴她，皇帝和貴妃已經失蹤了！陳婉訝異着，她想：「如果皇帝出奔，決不會遺落自己的！北兵尚未入內城，怎麼會好好地失蹤了呢？」她疑惑着，原是打算在金華宮等待消息的，現在，她改了主意，要到朝堂去探問一下究竟。

宮苑中，內侍與宮女多數逃散了！陳婉找不到人為自己推步輦，她在無可奈何中，準備步行前往。

但是，當她走出金華宮外面時，卻看到一名內侍氣吁吁地奔來！他看到小公主才站住。以前是金華宮的內侍，現在已調到宮闈局服務。

「莫新！」陳婉認識他，「外面怎樣？」

「外面，朝堂中祇剩下宦僕射一個人！唉，文武百官都各自回家去躲了起來！」

「孔尚書呢？」內侍總是有些知道孔尚書調度的呀！」陳婉雖然知道大勢已去，但是，她總是有些幻想的。

「人影都不見了！聽說外城守軍，全部投降了北兵，臨時都可能入宮城來！」莫新低吁着：「小公主準備去甚麼地方？」

「我原想到朝堂去看一個究竟，現在，不必去了！」她默然低下頭：「莫新，你知道皇上去了何處？」

「不知道——聽說，皇上已經失蹤，不過，皇上不會出宮城。小公主，你怎樣自處呢？」

「我祇能回宮去等待着。」

「那末，我侍候小公主！」莫新慨然說。(二〇八)

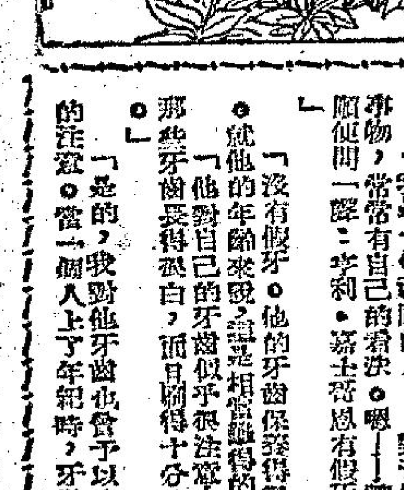

長空箭血

王香琴

六：夜半驚魂

挺着一口刀，便向萬西來撲去，樊英吃了一驚，忙一跳起來，把她扯着，鳳今早已翻了出去，樊英撈着她一條腿，萬西來使本領，她手裡的劍，正在展開美妙的劍法，對後邊的情形，也知得清楚，知鳳今樊英，要奪取多臂，嗯一聲，向後踢了一口香唾，樊英正在抓着鳳今的腿，一個在他上，卻給她那一口唾涎，吐中了額上，覺得額頭一陣冰冷，渾身麻木，動彈不得，鳳今見樊英形神有異，知道萬西來這一唾，有很大的力量，呆在一邊。

佛印見石虎石麟漸漸敵不過辛長春辛千里，對宋滄風笑道：「寃有頭，債有主，你們的仇人，是七大王，不是我的精忠，七大王未死傷的人還多，我們不去找他，卻互相殘殺，給他們見了，不笑掉了牙齒嗎？」宋滄風怒道：「我的仇人正是你，和尚，你不要賭了心肝，偏幫多龍，千秋萬歲後，將會給人唾罵，包庇一個滿洲兒，是該殺的。」佛印哈哈大笑道：「非殺多龍不可，卻是天公偏道，包庇一個滿洲的兒手，須多明在衙添等的，是我的門徒不是你們。」宋滄風怒氣一湧，手裡劍向正中一點，由「獨取花心」變作「蝴蝶雙飛」，劍勢左移右晃，劍花向上一翻，當中劃過，攻勢來得凌厲非常，佛印把他手裡的劍一扔，大袖一拂，一陣微風，在宋滄風的劍上一滑，宋滄風突然覺得一股無比的勁力，當空壓下，劍一震，再也拿不穩，叮噹一聲，跌在城上，自知敵不過佛印，忙向後一跳，佛印指着地上多明和霍爾泰的屍體，高聲道：「賊！殺死兩人的是精忠一枝穿雲箭，不是你們，誰是滿清的徒兒，你說呀！那有滿清兇徒，殺死自家人的道理？」

辛長春辛千里見佛印迫退了宋滄風，心頭氣勵，手裡刀劍一緊，要殺石虎石麟，佛印追前幾步，雙袖向外一揚，兩人突然覺得一陣狂風撲面，那一股風勁，像挾着刀劍的威力，而上身上頭痛非常，那敢上前，忙退了下去。

「嘿！」「嘿！」幾枝暗箭又從四方八面射來，佛印大喊道：「你們看，敵人又來了」，說罷未完，人早已凌空跳起，雙袖向左右一揚，他的大袖很長，這時揚出的勁力，十分厲害，彈來的勁矢，給袖風一捲，便沖天而去，宋滄風辛長春辛千里捏了一把汗，不是佛印眼明手快，把箭打落，三人的背上，很容易攀上一個箭。

對方是什麼人？很快便看見了，林沁、靳赤兒、哈錫、香尕、花木多，一字兒在大道上排開，每人的臉色，都像鐵一般青，這一次來，是準備死戰了，首腦神狐眾們，把身子一翻，已到了四大王，打了個哈哈道：「你們以為我們就是拚個死活嗎？是妙想天開，來！看我的箭。」這時不怕四大王的，祇有宜熙神狐佛印和萬西來。

鐵劍朱痕

諸葛青雲

十八、黃山大會

「傅老弟休放寬心，大丈夫成仁取義，立功原來不必定在己身？我們為了替江湖不靖以邪，縱然埋骨黃山，也會使武林中激揚起三分正氣！傲大年不才，九九重陽會上，我便先鬥那沽名釣譽的「血淚布衣」丹心劍客「一斬天恨」！」

他這種激昂慷慨，使得滿涼台上群俠精神稍稍一振，但重陽即屆，來日大難，誰也不甘令「鐵外三凶」「鋼頭天蝕」等群邪，猖狂得勢，卻誰也想不出挽回頹局，扭轉乾坤的上上良策！

傅天麟心想可惜兩隻「雷尾神鷲」，既然已來黃山，卻未到滿涼台上，與自己相會！否則這兩隻靈鳥，兩翼風雲，頃刻千里，騎上牠跑趟武當支脈無愁谷，說明黃山大會邪盛正弱情形，祇要能把「百窩仙子」公孫鼎、「百鳥仙人」杜無愁兩人，或是其中一位請來，也足以使當前這種緊張情勢，緩和不少，敵我之間實力，便告接近！

既然如此想法，便苦盼那兩隻金毛彩毛的「雷尾神鷲」飛來，但紅日沉西，蟾光吐彩，傅天麟獨立滿涼台上，直到天交三鼓，露濕沾衣，仍不見有絲毫蹤影？

飄秋水見他久不歸寢，悄然相來探視，傅天麟遂告以心中所想，飄秋水聞言說道：

「麟哥哥，你這種想法頗對，但何必苦等牠來？「雷尾神鷲」既到黃山，我們不會找牠嗎？來來來，我找西北，你找東南，誰先找到，誰就騎牠跑一趟武當支脈無愁谷，祇要在大會期前趕回便是！」

傅天麟微一沉吟，覺得飄秋水這份頭腦之靈，確實比在滿涼台上苦等，來得高明，遂留書告知「萍蹤四友」，與飄秋水兩人往東南方及西北方分頭尋去！

才轉過一座峯頭，天色便已漸曙，前面是條寬逾十丈絕壑，輕功再好，也難飛度，傅天麟正想覓路過壑之際，突然對崖一片林木以內，傳出「咕咕」地幾聲鳥叫！

這種鳥叫之聲，聽來極似自己曾經兩度乘騎，飛行萬里的「雷尾神鷲」，傅天麟不由喜心翻倒，一面提氣騰身，撥出一聲「雷尾神鷲」呼喚，促使心目中的通靈異鳥注意，一面縱身急於覓路，度過這十丈絕壑！

但絕壑深底，一時哪裡尋得出甚麼可以利用的路徑之處？傅天麟枉自尋了不少時光，依舊毫無所覓，不由心頭煩躁，劍眉雙蹙！

萬般無奈之下，傅天麟只好又向對崖抬頭注目，誰知道一抬頭，卻瞥見左前方有十幾竿高約三四丈，翠綠迎風，筆直上天的粗大綠竹！

這十來竿翠竹入目，傅天麟不禁靈機一動，暗忖「攝氣長身」一式輕功絕學，凌空直上四五丈高，在半空中伸手攢住其中最高的一竿翠竹竹梢，便即施展「千斤墜」身法，猛用內家「千斤墜」功力，向下疾落！

這一來，那棵高逾四丈，鐵骨穿雲的粗大翠竹，硬被傅天麟的「千斤墜」力，壓成弓形，竹梢再有一丈「二三尺上下」，便騎翻及地面！(二二四)

烏苗奇案

林荷塔譯

七：一個大膽的測驗

包洛嘆了一口唾沫，繼續讀下去：

「但是，我絕對不是一個精神病患者——我不過是一個『秩序與方法』的愛好者，而且，發現有甚麼假定與事實不符合時，就會感到不爽的。我給予你不少麻煩，謝你原諒我。」

「你要知道，」麥·安得烈醫生說。

他站起，醫生也同時站起。

「恕我直言，我實在看不出亨利·嘉士得思之死有甚麼值得懷疑之處。我覺得他不過是偶然跌下來的，但是你認為有人在背後推了他一下。」

「是的，」他說，包洛嘆口氣。「有人做了一件非常精巧的事情！」

「你依舊認為——」

「我是一個顧問的人——」對於任何事物，常常有自己的看法……「嘅——讓我問你一聲：亨利·嘉士得思有沒有假牙？」

「沒有假牙。他的牙齒發得很好。就他的年齡來說，這是相當難得的。」

「他對自己的牙齒很是注意，而且刷得十分乾淨嗎？」

「是的，我對他牙齒也曾予以特別的注意。當一個人上了年紀時，牙齒就會由白轉黃，但是亨利·嘉士得思的牙齒卻很白。」

「顏色完全沒有變化？」

「沒有，我相信他並不吸煙。你的意思是不是指這個？」

「我並不特指那個……那祇是一個大膽的測驗……也許將來會證實我的臆測是對的！再會，麥安得烈醫生，謝謝你。」

他與醫生握手後，走了。

「現在，」他說，「為了那大膽的猜測……」

× ×

在「加爾思鮑夫飯店」，他依舊揀了那提早餐的座位。這一次，端菜的不是麥利，據那個女侍說：「麥利今天休假。」

七點鐘，包洛毫無困難地與女侍談論嘉士得思的事了：

「是的，」她說，「他在這裡已經有好多年了。但是我們這裡女侍中沒有一個知道他的名字，報上所載驗屍的新聞，我們才看到他的照片。當時，我曾經對麥利說：『這不是老爸爸嗎？』你要知道，我們在背後一直叫他老爸爸的。」

女俠夜探娘娘廟

章遐齡 繪著

(五四)那歹徒泰山壓頂般撲過來時，夜驚反而不向後退，也不向左右避，更埋身一踢，項一低，用後步與單手了他的身，她一翻，腳腳尖着地，順勢一轉身，伸出的腳像鐵棒的掃，便綫過那棒前近之勢，一攔着那人使那大漢站腳不穩，側倒下來，夜驚腳快，手快，當他還未倒地之時，她已伸手把那棒搶了過來……

(五五)這時，另一個大漢一棍打上夜驚的頭上來了，幸而夜驚搶得那棒在手，她頭一側，反手將棒一挑，把對方的攻勢瓦解了……

大眾必備良藥
保濟丸
四時感冒 痾嘔肚痛
酒醉食滯 舟車暈浪
香港 李眾勝堂監製

新華・豪華
今天盛大獻映
華納公司空前巨片
世界夜生活續集
七彩 片上中文
TNT舞蹈・爆炸 影院脫衣舞 別開生面 罕見奇觀・一任觀賞

娛樂・百老滙
今天獻映
從日本偷襲珍珠港，到原子彈炸日本投降！殺得一兵一卒，進出七七片上中文字幕
震驚世界的現代化戰事片！
神風特攻隊
同場加映 時事 美國太空人林格特空記！
百老滙明早卡通・龍虎鏟俠

大華・樂聲
今天盛大獻映
三絕色尤物主性肉巨感片 中文片上
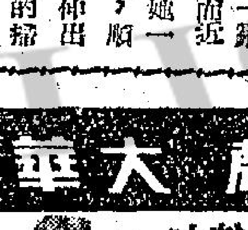
GAMES OF LOVE
春夜野鴛鴦
風流情節狂熱纏綿愛情春宵

皇后・麗聲・都皇
今天第十六天・欲看從速
THE ABSENT MINDED PROFESSOR
片上中文
飛天老爺車

利舞台・樂宮
今天第十一天環球巨片
七彩全部 片上中文 四時2:30 7:30 5:20 9:40
金屋春宵
洛克遜・桃麗絲黛・吉娜露露布列姬妲

百樂門・麗斯・樂都・東方・新世界・京華
週末請早 蓋世尊榮 雙雄
連日滿座 夜總會春色
昨滿即映 大火逃命記
今天九映 蓋世雙雄 "THE Comancheros"
今天最後五場 小姐從軍
野玫瑰之戀

今第11天續映
桃李爭春
李湄 葉楓 雷震 洪洋 領銜主演

ITS ALWAYS SPRING

新麗光杯
賀蘭・呂劍光初登銀幕第一聲
天才童星馮寶寶聯合領銜主演
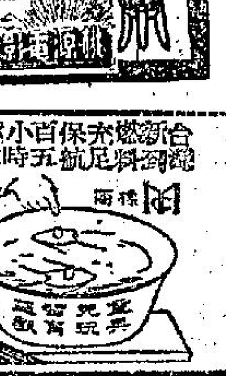

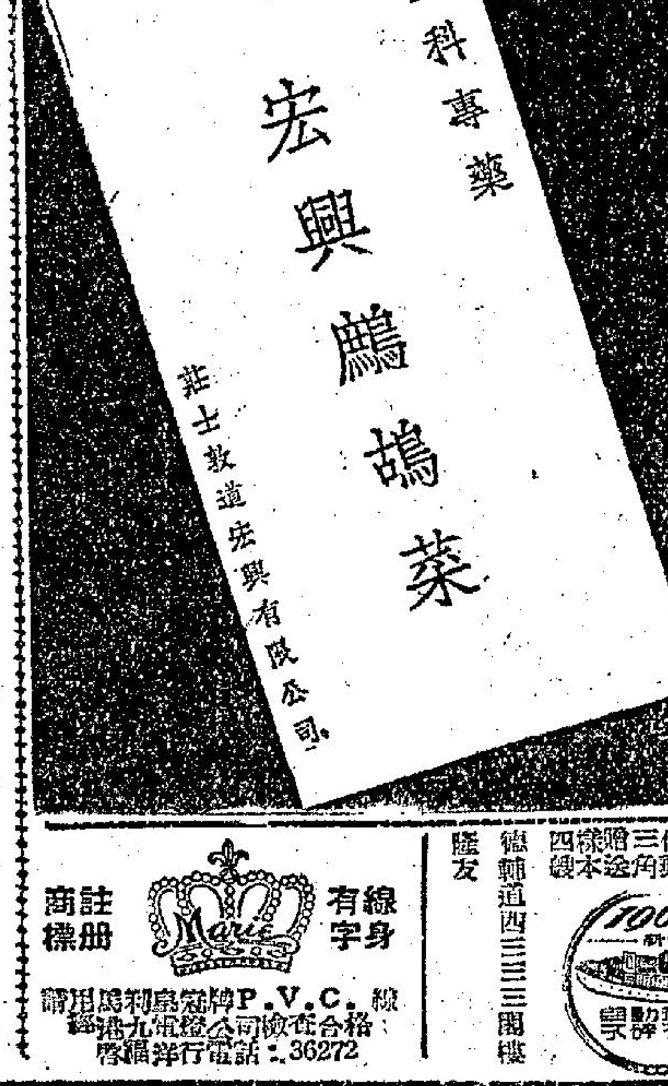

工商日報
資格夠老 消息快確 言論公道
出紙多張 只售一毫 銷流普遍
雄視港島 刊登廣告 收效尤高
一紙風行 有目共睹

英國 摩根氏 臘髮
去頭皮 止頭癢 生黑髮 防髮落

【有香味】

萬茂公寓

分類廣告
如刊登廣告請電二二一六〇

線身有字 註冊商標 Marie
請用瑪利牌P.V.C.線 電話：36272

德輔道西三三三號二樓

讀者注意！

本報增設九龍及新界代定本報及收廣告處

本報為便利新界及九龍民眾，刊登廣告及定閱本報，特在新界元朗設代收廣告及代定閱本報處，地址為元朗康莊市場壽富街六號仁愛診所，電話為「三七六」號，辦公時間為上午八時至十二時下午二時至六時，同時在九龍設兩代定本報及代收廣告處，一為彌敦道七五六號B地下（即東樂戲院側近太子道口）電話八〇九六五八號，一為油麻地上海街三一九號老寶公司電話為六四三七九號，辦公時間為每日上午十時至下午一時，下午二時至六時。

工商日晚報同啟

工商晚報 馬經

場地有無變化 臨場優先注意

文王

今日天色晴朗，陽光普照，場地經一日之蒸發，漸見乾爽，如錦續有陽光，則場地當無大變化，光甚或亦稍軟而已，不大利宜。今年新馬，想非如去年之一面倒，不過頗佔大熱門爲佳。茲綜合最後更動，補述如下：

△第一場：幸運女神不出，何偉航策逸師。大局無變，仍是友愛，羅翻及密底算盤三角之爭，我較看重友愛，賈爲也。密底算盤操練甚好，新馬以操練足成熟佔先，此駒有相當份量，可以一博。

△第二場：快樂家庭不出，再迎陸梁滔舜。太空人非此班馬，超班之質，應該贏了。百勝轉勇，但後勁平常，六化郎四十碼已練稍長，最後爲支持不住，反不如沙漠英雄穩健，可能出乎冷。再迎奕轉用梁滔舜，當有人揼，但此駒自前初起，未到熱捧之時。

△第三場：恩惠、封面女郎及玫瑰花不出，一般人須決，是羅庇與范庇之爭，即使如此，亦兩傷腦筋，因兩駒主力，均甚穩練也。羅庇之乘館潘質較高，何今次是初出，且有多少脾氣，論可靠性不如提至，但提至近況亦非全勇，要負頭磅，必遜吃力，論穩健反不如錦雲了。佐治波治非常活躍，有可能推翻一切者，應屈騎師杯絕少由大熱門勝出，且看今季有例外否？

△第四場：盛意不出，告魯士策老友記，布林利策天后，梅道登策錢寶郎。老友記于週二晨因跑兩圈後再跑一里，試後胃納稍退，多以爲不出，昨見告魯士過磅，察後求勝心切，頗易見了，但會否因此而不穩，煞難保証。除此而外，其他均有一爭，非同弱路，是起得未夠，操練與近狀較爲者祇得一四旺財，但旺財底質，未看得淺，可我估計，四旺值三四星存左右，中上之選。

△第五場：龍馬精神、金鹿及龍潭老鼠不出，布林利策韓勉。馬亨底質較高，狀態雖未十足滿意，仍屬首選。可與爭者爲一定能，賀態均佳，馬亨稍有不如意，便頭纜起了。海軍勳章實值中而早熟，贏鞭輪不到，可操冷位。老托之地上飛與金榜，賀雖不弱，但理倫不夠，似無意急進。

△第六場：太陽神、雙喜及紅珊瑚不出，配搭無變。羣雄逐鹿，大局無重心，場地如稍軟，對龍心有利，對趙子龍則無利，反過來說，場地乾快，對趙子龍有利，對龍心則無大利，因此表面看法，是郭梅爭雄之局，但是否真如一般人的想法，是郭梅爭雄之局，有研究之價值也。忠誠勇臘，可作冷門搏。

△第七場：普慶、蕩盪及快得利不出，僅五駒上陣。場地如軟體，聖旨佔優，龍女則頭獎有威力，但我仍屬意靚女，如非大熱，搏多一次亦無妨。靚女爽透被推可靈。

△第八場：百年鐘不出，郭仔策德威曆，羅倫策小東西，能手則梅道登，紅遍一邊天了，揀有差池，則天下大亂。郭仔搶小東西，取德威曆，或有道理，但以過往表現評價，恐不易闖倒能手也，力度高壓堂欲動，陳杰可能再施放蕩戲術，爆出不奇。

△第九場：頂雄、金波及騎警不出，大局亦無重心，是混亂之局，排位頗有考究。○正路之選，是大膽門小天使，我仍偏愛大膽。○翩多嬌有實力推翻一切，軟地尤佳。○雪鹿可爭入圍○紀夫人得排第一檔，特別有利，可作冷門徵。

△第十場：全體上陣，配搭無變。太陽翹屬首選，惟地則同廐之天曉得有考慮，旋紡輪仍勇，但究竟太老，反不如班庇較高之美麗華，可望有推倒太陽之力。

△第十一場：金章及小蝦不出，騎師配搭無變，此部搭新奇之極，馬號首選，特高郎敢信任，良辰仍大勇，橡皮路特佳，可圖三搏，思醉排糧稍差耳。票姚輕磅及排檔好，仍應入圍。半冷對象，可在方華及高士美間擇。

士貼王文

	號數	馬名	騎師
第一場	二號	友愛	陳杰
	九號	驊騮	鄒識祥
冷門	一號	密底算盤	郭子猷
第二場	七號	太空人	林國樑
	四號	百勝	霍錦昆
冷門	五號	沙漠英雄	鄒榮成
第三場	二號	錦雲	莫錦灼
	六號	提至	施蘿運
冷門	四號	飛衛	羅榮成
第四場	五號	老友記	告魯士
	八號	爽利	何偉航
冷門	十一號	旺財	梁滔舜
第五場	三號	一定能	衛林士
	八號	馬亨	洪變康
冷門	九號	海軍勳章	王劍影
第六場	八號	龍心	郭子猷
	五號	趙子龍	梅道登
冷門	十五號	忠誠	蔡克文
第七場	六號	聖旨	林國樑
	二號	靚女	莫錦灼
冷門	八號	頭獎	何偉航
第八場	六號	能手	梅道登
	十三號	德威曆	郭子猷
冷門	十四號	力度高	陳杰
第九場	二號	大膽	蔡克文
	十號	小天使	郭子猷
冷門	八號	紀夫人	梅道登
第十場	一號	太陽	郭子猷
	三號	美麗華	蔡克文
冷門	五號	天曉得	周佐明
第十一場	九號	票姚	梅道登
	三號	良辰	郭子猷
冷門	五號	方華	告魯士

鐵行杯錦標節目 各駒準備與狀態

—伯樂—

今天第三場的第三班一里一七一碼鐵行杯賽，報名馬十五匹，除開不出者有：太陽神、雙喜及紅珊瑚三駒，十二駒上陣，場面十分熱鬧。在此班各駒曾在一月廿七出賽，茲將賽後操練及狀態分述如下：

㈠至尊寶：由副手及柯富達先後試九課，最近五課爲一里二分○秒四，六化郎，一分廿七秒二，又一分卅三秒三，又一分卅四秒四，又一分廿七秒二，昨晨最後早課由柯富達試半里爲一分正（二十七秒四），準備充足，狀態甚勇，最後一課更佳。

㈡太陽神：前賽腳蹶，本月十四起由布迪威及副手先後操課，半里，一分○八秒，六化郎，一分四十一秒，又一分廿四秒，又一分廿四秒三。一里，二分○六秒一，六化郎，一分卅秒三，準備十分充足，狀態頗佳，但主帥布迪威因早課臨馬受傷，無法上陣，故棄權。

㈢勤王：賽後由林國樑操七課，最近四課爲：一里，二分一十秒○六化郎，一分卅二秒，又一分卅二秒。半里，五十八秒，準備及狀態均在水準之間。

㈣加利：賽由副手及陳杰操七課，最近四課爲：一里，二分五十四秒，一里，二分○二秒三。六化郎，一分卅三秒三。半里，五十九秒四，準備足，狀態不俗，最後一課尤佳。

㈤趙子龍：賽後由副手及梅道登共操八課，最近五課爲：一里，二分○七秒三，又二分○四秒三。六化郎，一分廿九秒一。一里，二分○七秒，昨晨最後一課由梅道登試半里爲五十七秒二（二十八秒三），準備充足，狀態比前賽有進。

㈥雙喜：一月一日賽後由邱達照共操兩課，六化郎，時速爲：一分卅四秒一，一分卅一秒一，準備不足，狀態平平，決定不出。

㈦首獎：一月一日賽後，由衛林士共操七課，最近四次爲：一里，二分十六秒。六化郎，一分廿八秒，又一分卅四秒二，又一分廿九秒四，此駒上週已選備好，狀態亦勇，但本週操練序較失常，狀態在存疑間。

㈧龍心：賽後由羅倫及郭子猷輪迴共操八課，最近四課爲：一里，二分○二秒二，又二分○六秒。六化郎，一分廿八秒四。半里，五十七秒二。準備佳，狀態頗佳。

㈨美光：賽後由副手及羅倫共操八課，最近五課爲：六化郎，一分廿六秒一，又一分卅秒一，又一分卅三秒二，又一分廿九秒三，昨晨最後試跑，由羅倫試半里爲五十四秒四（二十七秒三），準備與狀態均在水準之間。

㈩獎輪：賽後由羅沙共操七課，最近五課爲：六化郎，一分卅四秒二，又一分廿一秒，又一分卅秒三，又一分卅三秒四，昨由羅沙試半里爲五十七秒二（二十七秒四），準備在水準間，狀態銳進。

㈩㈠奇能：一月一日賽後，由洪變康共操十一課，最近四課爲：一里，二分五十秒四，[illegible]六化郎，一分卅三秒三，五十七秒四。準備與狀態在水準間。

㈩㈡紅珊瑚：前賽受傷，今次未見復，決不出。

㈩㈢信友：賽後由王劍影共操六課，最近四次爲：一里，二分○七秒，[illegible]化郎，一分卅五秒。半里，五十六秒一，準備佳。

㈩㈣特美驊：賽後由王劍影共操九課，最近四次爲：六化郎，一分卅四秒，又一分卅七秒一，又一分卅四秒，半里，五十六秒三，準備在水準間，狀態平常。

㈩㈤忠誠：一月廿日賽後由副手及蔡克文共操九課，最近五課爲：六化郎，一分十二秒○六化郎，一分三十三秒二，一里，二分○二秒○六化郎，[illegible]昨晨最後早課由蔡克文試半里爲一分○○秒三（二十六秒四），準備足，狀態大勇，最後一課更好。

兩項錦標節目 郭梅實力最强 梁滔舜今天上陣四場

馬前卒

什錦盤

今天騎師爭騎，郭子猷與梅道登仍是實力最强者，郭子猷上陣八場，計爲：第一場密底算盤，第二場新紀錄，第四場飛券，第六場龍心，第八場德威曆，第九場小天使，第十場太陽，及第十一場良辰。梅道登亦騎七場，計爲：第四場錢寶郎，第六場趙子龍，第七場羅渥，第八場能手，第九場紀夫人，第十場易力，第十一場票姚。衛林士亦騎七場，計爲：第二場[illegible]，第四場保能勝，第五場一定能，第六場首獎，第八場聚寶盆，第九場翩多嬌，第十一場萬年香。陳杰亦騎七場，計爲：第一場友愛，第四場醒目，第五場金榜，第六場加利，第八場力度高，第九場得勝將軍，及第十一場挪威太子。由星來港客串之梁滔舜上陣四場爲：第二場再迎，第四場旺財，第九場金寶，第十一場高士美。論騎師形勢，以郭子猷、梅道登及衛林士三人最强，而兩場主要節目（鐵行杯與五陵會杯賽），將是郭子猷與梅道登的爭霸實力最强。

馬房形勢

△今日報名馬一百二十九匹，其中提名最多的是羅方夫廐，最少的是[illegible]，計阿毛與王叔紅廐[illegible]二十一駒。以下將各廐報名馬匹分場列下（括弧內數字係場次）：[illegible]

今日賽馬排位

第一場 新馬，一哩

馬號	馬名	磅	騎師	排位	馬房年齡
1	密底算盤	一四七	郭子猷	4	(陳3)
2	友愛	一四七	陳杰	1	(托5)
3	凱旋	一四七	蔡克文	8	(李3)
4	地仗	一四七	羅倫	6	(四5)
5	逸師	一四七	何偉航	5	(趙4)
6	幸運女神	一四七	不出		(紅4)
7	博富臨	一四七	邱逵輻	7	(米4)
8	祥雲	一四七	洪變康	9	(蘇4)
9	驊騮	一四七	鄒識祥	3	(李5)
10	智慧	一四七	布林利	2	(貝4)

第二場 第七班，六化郎四十碼

馬號	馬名	磅	騎師	排位	馬房年齡
1	準確	一四○	林國強	8	(陳6)
2	先知	一四三	殷滑闓	1	(羅7)
3	班尚文	一四五	衛林士	5	(關5)
4	百勝	一三八	霍錦昆	6	(四7)
5	沙漠英雄	一四四	鄒榮成	7	(范10)
6	新紀錄	一五一	郭子猷	2	(蔡9)
7	太空人	一四五	林國樑	3	(關4)
8	快樂家庭	一四八	不出		(吳8)
9	再迎	一五○	梁滔舜	4	(譚4)

第三場 第八班，一里一七一碼（騎師杯）紅牌生賽

馬號	馬名	磅	騎師	排位	馬房年齡
1	恩惠	一四○	不出		(沐8)
2	錦雲	一四八	莫錦灼	4	(蘆12)
3	封面女郎	一四二	不出		(羅11)
4	飛衛	一五四	羅榮成	3	(譚6)
5	佐治波治	一三六	周振維	10	(羅9)
6	提至	一五四	施蘿運	9	(羅8)
7	雅儀	一五○	林國風	1	(趙9)
8	懿德	一五二	陳仕高	8	(高7)
9	福星	一四二	馬恩恩	2	(關13)
10	錦兒	一四一	彭利來	6	(蔡5)
11	錦囊	一四二	岑敵常	7	(托10)
12	玫瑰花	一四四	不出		(殷11)
13	節節勝利	一三六	馮汝訪	5	(皮9)

第四場 新馬，一里

馬號	馬名	磅	騎師	排位	馬房年齡
1	保能勝	一四七	衛林士	8	(羅5)
2	飛券	一四七	郭子猷	1	(關5)
3	醒目	一四七	陳杰	7	(托4)
4	凱兒	一四七	林國強	4	(蘇5)
5	老友記	一四七	告魯士	9	(李4)
6	天后	一四七	布林利	2	(四3)
7	盛意	一四七	不出		(紅5)
8	爽利	一四七	何偉航	6	(趙5)
9	皇冠	一四七	何富達	5	(脫3)
10	錢寶郎	一四七	梅道登	10	(皮4)
11	旺財	一四七	梁滔舜	3	(貝3)

第五場 新馬，一里

馬號	馬名	磅	騎師	排位	馬房年齡
1	地上飛	一四七	何富達	1	(托5)
2	龍馬精神	一四七	不出		(趙5)
3	一定能	一四七	衛林士	5	(羅5)
4	金鹿	一四七	不出		(米5)
5	金榜	一四七	陳杰	2	(托5)
6	駿傳	一四七	蔡克文	3	(駿4)
7	龍潭老鼠	一四七	不出		(良4)
8	馬亨	一四七	洪變康	6	(蔡5)
9	海軍勳章	一四七	王劍影	7	(四5)
10	韓勉	一四七	布林利	4	(貝5)
11	天馬	一四七	羅倫	8	(皮5)

第六場 第三班，一哩一七一碼（鐵行杯賽）

馬號	馬名	磅	騎師	排位	馬房年齡
1	至尊寶	一五○	何富達	7	(四6)
2	太陽神	一五二	不出		(梁6)
3	勤王	一五五	林國樑	3	(紅6)
4	加利	一四○	陳杰	1	(阿8)
5	趙子龍	一四四	梅道登	11	(梟7)
6	雙喜	一五○	不出		(沐4)
7	首獎	一五四	衛林士	5	(貝6)
8	龍心	一五二	郭子猷	8	(紅6)
9	美光	一四八	羅倫	6	(四8)
10	獎輪	一四二	羅沙	12	(貝6)
11	奇能	一四六	洪變康	4	(闕7)
12	紅珊瑚	一三九	不出		(吳5)
13	信友	一五三	王劍影	10	(趙9)
14	特美驊	一四○	何偉航	9	(四5)
15	忠誠	一四七	蔡克文	2	(殷5)

第七場 第七班，六化郎四十碼

馬號	馬名	磅	騎師	排位	馬房年齡
1	羅渥	一四○	梅道登	5	(羅7)
2	靚女	一五四	莫錦灼	1	(蘇6)
3	普慶	一四五	不出		(吳6)
4	蕩盪	一四四	不出		(米8)
5	快得利	一四五	不出		(殷5)
6	聖旨	一四九	林國樑	3	(闕7)
7	曾藝	一四八	周佐明	4	(蘇9)
8	頭獎	一三八	何偉航	2	(皮6)

第八場 第七班，一里二五（五陵會杯）

馬號	馬名	磅	騎師	排位	馬房年齡
1	飛巴治	一四○	羅錦焜	5	(米6)
2	小東西	一五四	羅倫	8	(愛6)
3	百年鐘	一四四	不出		(皮10)
4	抗飛沙	一四三	黎根	7	(愛10)
5	强光	一四五	何偉航	1	(良5)
6	能手	一五○	梅道登	14	(米5)
7	金婚	一四九	蔡克文	11	(吳6)
8	早來	一四六	何富達	6	(托8)
9	神足	一四五	周佐明	12	(蘇8)
10	復活	一四四	林國強	2	(蘇12)
11	聚寶盆	一四三	衛林士	3	(米10)
12	天福	一四二	洪變康	4	(蘇6)
13	德威曆	一三五	郭子猷	10	(關4)
14	力度高	一四五	陳杰	9	(托6)
15	做得	一五○	林敬德	13	(蘇11)

第九場 第三班，六化郎四十碼

馬號	馬名	磅	騎師	排位	馬房年齡
1	來人証券	一五○	布林利	10	(貝7)
2	大膽	一三八	蔡克文	2	(殷6)
3	頂雄	一四五	不出		(皮7)
4	金波	一三七	不出		(吳7)
5	金寶	一四五	梁滔舜	5	(李5)
6	寄力民	一四二	何偉航	4	(關6)
7	萬里路	一四五	何富達	9	(托4)
8	紀夫人	一四四	梅道登	1	(皮8)
9	翩多嬌	一四五	衛林士	7	(貝10)
10	小天使	一四九	郭子猷	8	(紅7)
11	騎警	一四八	不出		(羅8)
12	得勝將軍	一三三	陳杰	6	(四8)
13	靈驍電	一五○	林國強	3	(愛10)

第十場 第八班，半里七○碼

馬號	馬名	磅	騎師	排位	馬房年齡
1	太陽	一五四	郭子猷	7	(愛9)
2	張王子	一四五	何富達	6	(托6)
3	美麗華	一四三	蔡克文	4	(關8)
4	野驛	一三九	羅沙	2	(皮11)
5	天曉得	一四二	周佐明	1	(愛12)
6	噴射機	一四五	林國強	8	(蘇4)
7	易力	一三七	梅道登	9	(良7)
8	蘇州	一四○	何偉航	5	(四6)
9	旋紡輪	一四八	布林利	3	(貝13)

第十一場 第三班，六化郎四十碼

馬號	馬名	磅	騎師	排位	馬房年齡
1	忠嶽山	一三七	蔡克文	6	(關6)
2	錦麟	一四七	周佐明	11	(吳8)
3	票姚	一三八	梅道登	5	(蘇5)
4	萬年香	一四五	衛林士	10	(愛6)
5	方華	一四七	告魯士	8	(羅5)
6	寄調批	一五二	盛滑闊	2	(紅8)
7	金章	一四一	不出		(殷6)
8	高士美	一三八	梁滔舜	4	(良6)
9	良辰	一五一	郭子猷	9	(四10)
10	避鬪	一三八	陳杰	3	(皮6)
11	挪威太子	一五○	林國強	7	(皮8)
12	小嬉	一四五	不出		(貝5)
13	奇高	一五一	羅倫	1	(吳5)

向港工業猛投核彈

暫禁八種棉織品運美

工業界震動

認爲觸發金融危機

【本報訊】政府昨夕宣佈暫時禁止八種棉織品運美，一般認爲，將觸發本港金融與工業嚴重之危機。紗廠同業會主席稱：該會所有會員紗廠勢將被迫大量減產，或甚至停工。本港最大紗廠之一，南海紗廠負責人稱：此舉將使本港之織布部要停工。棉業諮詢委員會委員朱石麟稱：滿政府此舉代表委員，均未獲通知或諮詢。

政府昨夕之宣佈，立即引起紡織業之恐慌，最近代表本港出席日內瓦會議及華盛頓開微平衡設驗會之朱石麟，謂此舉將打擊所有棉業。

本港棉業出口，去年共值十五億二千八百萬元，佔港產品出口總值之百分五十二，該業去年所僱用之工人共六八八二五人，佔全部工業從事工人百分之廿五。

香港昨夕工商業管理處處長宣稱：美國當局在本年三月一日通告英國駐華盛頓大使，謂根據有關國際棉織品貿易問題日內瓦短期協議之條款，彼等要求香港政府對於下列八類棉織品運往美國，予以約束：

五、用普通棉紗所織之格仔布或柳條布。

九、用普通棉紗所織之披單。

廿二、用普通棉紗所織之斜紋布及沙丁布。

廿六、布疋，他處未經列明者。

四三、棉織物紗，他「T」字恤及運動恤除外（包括小童用者在內）。

四四、厚運動衫及背心。

四八、雨衣，四分之三長度或以上者。

四九、所有其他外衣。

（上列數字，係棉織品類別國際目錄上之號碼）

由於美方提出此項請求，現已決定由本年三月三日（星期六）起，暫時不再發給有關上述各類物品之出口執照。惟已發出之執照，將不予取銷。

工商處長稱：現已要求美國當局依照日內瓦協定條文而對論此項要求。彼將儘早再行發表公告一次。

在去年本港對美輸出之六類總值約七千九百萬元貨物中，衣物估二億五千三百萬元，棉紗、棉布等估九千七百萬元。

棉業諮詢委員會 星期一緊急會議

【本報訊】據可靠方面消息：棉業諮詢委員會定星期一日舉行會議，就此事提出討論。

該會之若干委員今晨表示：此次無異是對棉業界投下一枚原子彈。現時估計，棉織業中，百分之五十八至六十餘以對美爲對象，而其中尤以北方工業家佔多數。

另一委員表示：根據日內瓦協定，美方提出者係以一九六一年輸出爲準，而較早者則另有一個臨時協定，即以一九六一年三月以前之一年輸入爲準，因此，一九六二年三月以前之一年輸入已超過上一年度，故有突停發證之舉云。廠商會會長朱石麟稱：此事大大打擊棉業界。

菲律賓德士古小姐六日訪港

今宵貌美的咪娜‧雅文娜爲菲小姐，在全數一百四十二萬五千餘票中，以十六萬三千餘票奪得此一九六二年菲律賓德士古小姐銜。咪娜小姐將於六日由五位小姐陪同下訪港。附圖爲咪娜小姐近照。

傳一名美機師 在港下落不明 有關方面未能証實

【本報訊】據傳美國機師一名，於去月二十日離開其旺角某酒店之房間後，即未明下落，有關官方未予証實，此間美國總領事館發言人稱，若干日之前，領事館曾接到旺角居民來函查詢，此飛機師之子之下落，稱此飛機師名夏特，此人於正月一日離港赴曼谷。

發言人謂，不知傳說失踪是否即指此人。

香港政府發言人稱，警方並未接到美國飛機師失踪之報告。據傳，下落未明之美國機師年約廿九，最後發現，係二月二十日在旺角一酒店。（日）

傳有三女性 申請的士牌 官方昨加以否認

【本報訊】傳三名中國婦女未能申請領取的士司機牌照一說，政府發言人已予以否認。

發言人謂，有關當局從未接獲女子領取的士司機牌之申請。

本港女性參加各種職業活動者多，包括担任汽車司機行走新界之車輛，亦時有女性司機，傳曾有女性三人申請領的士牌，但被拒絕。（日）

西區扶輪會 諸兆鴻演講

【本報訊】香港西區扶輪社，昨日邀請美國股票專家，紐約既得投資公司香港分行經理諸兆鴻氏蒞臨演講有關香港人士投資美國股票等問題，聆講者甚衆。

諸氏演講內容，大致可分爲一部份，爲香港人士投資美國股票時所考慮及的問題。另一部份，包括一些美國股票的智識和技巧。

諸兆鴻氏演詞闡述甚詳，一般到會聆聽之人士，均感興趣。

按既得投資公司成立於一八六五年，享譽世界。諸氏經常代表該公司撰寫股市評論，在紐約及香港各大報發表，經紐約華爾街知名股票專家，極負時譽。諸氏最近並著有「香港投資者怎樣進入紐約證券交易所」一書，對投資美國股票的一切問題，有詳盡的解釋。

英儲備增 金鈔疲慢

【本報訊】今晨外匯行市：美電找乙式五，七○八，五九八，七五，通天五單，七五，湖單五三，K金開盤一二五五，期鈔開盤五二，九一（九時四十分）。

英二月份黃金美元儲備總額增至卅四億三千四百四十萬美元（即十二億二千三百萬鎊）。（恆）

花田錯的廣播

鄧氏發表：播音明星鍾偉明在香港商台逐日播出電影「花田錯」中的花田八錯後，由於內容笑話連篇，輕鬆滑稽，大受聽衆歡迎，紛紛提出要求增加播音時間及更豐富之內容，以顯「花田錯」之全豹，現商得邵氏兄弟公司之同意，由明（四）日起，除每日下午五時四十五分之原定節目由鍾偉明主講外，並在麗的呼聲銀台，每日下午六時起播送「花田錯」話劇故事，仍由鍾偉明主持，一流廣播明星多人參加播出，歡迎收聽。

珍茜蒙絲 下週訪港

【本報訊】爲本港電影觀衆所歡迎之荷里活女明星珍茜蒙絲，將於下星期三日由美乘機來港，作爲期四日之觀光。

陪同珍茜蒙絲來港者，爲其夫婿，即荷里活名導演兼片家李察保祿。

珍茜蒙絲等將於十一日離港赴新加坡。（日）

撥欵六十餘萬 增購旋轉火梯

【本報訊】由於本港經濟向高度發展，樓宇之高度，日益增加，因此當局頃撥款六十四萬八千一百元，以添購旋轉電梯，俾消防人員更易應付火警。

在目前本港消防局所具備之雲梯，最高爲一百呎，但許多大廈，已超過百呎，有不少達二百呎者，因此亟需有更高之雲梯。與此同時，當局又提請撥款十二萬五千元購置新式無線電話裝備，俾消防官員與進入大廈工作之人員，能取得聯絡。

又撥款四十七萬一百元，多購更强力之水泵，能將水噴更高之處。

今年消防處除購置[illegible]外，增聘消防及救護人員二百卅九人，羅新裝備之特別支銷共一百九十四萬二千八百元，包括更換救護車等。（日）

雙喜茶樓伙記 賭敗懺悔跳樓 遺書千言勸人戒賭

【本報訊】今晨灣仔雙喜茶樓發生了不快事件，一名夥伴從天台跳樓自殺，當堂重傷，於送醫院途中斃命。

傷者名霍×，三十五歲，因工作關係，又名文燒良。跳下後身體墮落在莊士頓道太原街口水渠邊，鮮血滿地。傷者跳樓時約八點鐘，身上還穿上白色唐衫之公司制服。從遺書中，可能因爲賭博失敗，致泥足深陷，而出於自殺。

書中大意謂：服務雙喜茶樓廚房工作十多年，自從好賭後，一切失敗，希望死後，公司之福利委員會撫恤金七百餘元[illegible]，其餘字句多屬賭敗後之懺悔文字，遺書長凡千餘言。勸人戒賭。（百）

港九婦女會 慶祝三八

港九三區婦女福利會，今年三八國際婦女節日將聯合擴大舉行慶祝，以三區婦女會首長爲大會主席團，計：（東區）余保妙珍、陳羅執素、葉袁瑞蕙玲、曾黃麗盟、簡馮[illegible]（西區）李何笑瓊、何林潔麗[illegible]

大會是晚（八日）下午三時開始假座月宮酒樓舉行，秩序亦已訂定，主席余國定夫人致開會詞，九龍婦女福利會主席馮鍾聰夫人宣讀三八婦女節意義，四區婦女福利會主席王文強夫人[illegible]

識英文者十不得一

【本報訊】本港三百廿萬居民中，只有百分之九點七識英文，此一發現，相信會出乎一般人意料所不及者。此外，以英語爲日常語言者，祇佔全人口百分之一點二而已。上述係據政府年報所統計之數據：居民中百分之七十九操粵語，另有百分之十六能操粵語。

又本港五歲以上之人口中，不識英語或英語者，有一○六八二五人。此外，所有十五歲及以上之人口中，百分之七十五係識字者（其中男性佔百分之九十，女性百分之五十八），比諸一九三一年調查時，教育水平已提高。

在一八九九○○○曾受學校教育之居民中，有卅四萬六千男性及十六萬七千女性曾受小學以上教育。（日）

唱晚

二味斯會

大會堂開源，港督致詞中有謂：市民生活，將比前更爲美滿。能化兩塊錢吃一頓茶餐的人究有多少？

出乎意料

據政府年報指出：港人識英文者祇得百分之九點七。隨街識YES，NO者，重新評價可也。

黑色星期五

意游遙星期五出版，最提心吊膽的就是被拆屋的人。

三八節

三八婦女節，港九婦女會聯合慶祝。未知遊藝節目中是否有麻雀比賽一項。